# 新民報

第二千四百〇一號

## 今日提要


社論
蔣委員長對滬外報發表重要談話（第一版）
粵桂軍分開贛湘（第二版）
宋哲元昨赴濟晤韓
英下院辯論外交（第三版）
各地通訊（第五版）
京工務局今開防水會（第六版）
出席世運選手後日來京聆訓
戲劇與電影（第八版）



## 南京聚興誠銀行啟事

敬啓者頃奉總管理處函開本行爲優待存戶及儲戶起見所有銀行部之往來存款特別往來存款儲蓄部之零儲零付自民國廿五年六月廿一日起無分新舊存入者至規定之結息日均改爲按年息五厘計算至儲蓄部之零儲零付以後改稱活期儲蓄現既將利率統改爲五厘則原訂加算優特利息辦法卽行廢止各戶持有是項儲摺者以後統照新章辦理是項新章備爲單頁可隨時索閱特此聲明希　察照爲盼　行址新街口　電話二九〇九

## 璇宮咖啡彈子房開幕啟事

本號不惜巨資現在本京貢院東街四十四號電話五一六〇九開設咖啡彈子房特備西餐名點粵菜冷食一切設備無不精益求精謹擇於本月二十一日星期六正式營業倘蒙賜顧無任歡迎此啓


## 社論

### 從「既成事實」說起
—英國外交失敗之教訓—

今日國際情形之錯綜複雜，當以今日爲最甚，而英國則爲世界上最苦悶不過之國，中國則又苦悶中之被犧牲者也。

英國外交，原以維持歐局均勢爲原則，合縱聯橫，從無定向，乃自意亞問題發生後，彼即捉襟見肘，步步走入失敗之途徑。此無他，志在保守，重在妥協，因無參加大戰之決心，自無悍然不顧之勇氣，圖窮匕見，乃事理之必然。當意大利正式宣佈合併亞比西尼亞時，東非問題已爲一「既成事實」，吾人卽知英國外交雖素以圓滑狠辣著稱，亦將無如「既成事實」何？果也，始而不承認意國之合併行爲，繼乃不得不放棄制裁主張，今不特正式決議「撤銷制裁」，意國且以取銷「侵略國名義」相要挾，英爲遷就「既成事實」起見，其結果當亦只有聽之。蓋英國急欲拉攏意國重行參加集體機構，並欲藉此制止德國之燥進。地中海上之霸權既已發生動搖，在勢不能不和外以強內，期于退嬰中謀進取。故當艾登提議取銷對意制裁之時，雖議員羣譏以「可恥」，「辭職」，「國聯何處去」，而並不爲其所動。誠以「既成事實」一經實現，除準備武力爭取外，非空言所能濟事也。然而英國外交之所以失敗，其癥結點亦卽在此，假使英國有遠見，有魄力，不使對方有造成「既成事實」之機會，如第一步卽堅決實施對意制裁，以實力援助亞國自任，則何自有如今日？是英之外交失敗，全由自取。

其在遠東，亦復如此。李滋羅斯初次來華過日，卽負有協議英日對華經濟問題之責，乃日本反以開放英國殖民地相要挾，英國除發空論反對日本侵華行爲外，並無積極主張。此次羅斯再渡赴日，亦無圓滿結果，不特華北權利，彼日人完全摒諸門外，卽長江利權，亦將岌岌不保。何以故？日本走私方法，武力侵略，造成東亞門羅主義之「既成事實」，不反抗只有承認，不前進只有退步故也。

然則對此「既成事實」之教訓又爲如何？英國在目前外交上，無論對法意德奧，與對日俄，皆處於極困難苦悶之境地；唯一辦法，在圖重整國聯機構，修改國聯盟約，完成集體安全之組織，以維持歐陸和平。無如集體安全制度，經此破壞以後，終將無法樹立，而各代表以同盟協商。凡強有力之帝國主義，將無不以意大利之併吞亞國，日本之攫奪東北華北，爲向外發展應有之舉。國聯既已成爲紙老虎，無人敢於信賴，「既成事實」，反得法律上之根據，故吾人相信今後外交政策成敗利鈍之關鍵，卽第一步是否容讓其製造「既成事實」？第二步已成事實之後，是否有準備推翻「既成事實」之決心？能制止於先者，自可得公理之擁護，能推翻於後者，亦可覩民族之復興。若既未制止於先，復不思推翻於後，則一切「既成事實」，將不復爲任何人所「否認」也。所謂片面的不承認主義，與所謂國聯的訴請，外交的抗議者，在目前有強權無公理，只著重「既成事實」之國際社會，究於自身何益哉！

## 上海字林西報所載消息

# 蔣委長切實聲明 絕不願候選總統

### 自信爲發揚報國之所長 不願爲固定之職務所限

【上海十九日電】申時社譯字林西報云，十九日字林西報載本報（字林報）記者昨日謁見蔣委員長，談及十一月間國民大會選舉總統問題，蔣委員長切實聲明，彼絕不願爲總統候選人，並謂國民大會召集之目的，在使全國國民參加政治，一致負起救國之責任，共同解除國難，中國國民黨認爲非全國一致團結，不足以救國，故決定召集國民大會頒布憲法，交還政權於國民，由國民選出政府以代替訓政時期之黨治，此乃本黨之公意，黨內任何人腦中均未想到總統等等之問題，蓋今日祇有大家能負責，並守紀律，而且要肯犧牲其個人一切之權位與利祿，與自私自利之觀念，方足以救國，記者詢以不願爲總統候選人之理由，承將委員長詳細說明如下，國家當此歷史上未有之時期，余意每一國民均當竭盡其性之所長，爲國家謀利益，余認爲總統之職位，將使余不能實行報國之志願，因余對於國家最大之貢獻，即在能周歷國內，無論遠近之各地，實地視察當地民情與政績，隨時解決停滯延誤，改進軍隊，改良教育，經濟建設，農村救濟，及交通開發等各種與民族復興有根本關係之問題，使一切政令，不致所到之處，由于余個人親自與各省當局及各地方人民之接觸，此等地方較之以前均有更大之進步，于內國同胞，以建與事實所昭示也，此種實地接觸，足以消除種種之困難與誤會，此實爲異常必要，在此二三年內，凡余立百年大計之基礎，可使各地同胞認識國家之統一性與整個性，並得明示國家整個之政策，此余之經驗推任總統之職務，將不能繼續此等廣遠的任務，蓋總統在職務上必須長駐首都，而不能輕易遠離也，余確知余被個人對于新中國建設最善之努力，在能親自考察國家眞正之需要而實行之，余不願此種特殊之貢獻爲職務所牽，故決不願列爲總統候選人之一，（中央社）

## 白崇禧昨日返邕

# 桂軍仍向湘推進

### 桂軍增編五師張炎等任師長 粵軍開拔入江西

【漢口十九日路透電】今日此間聞桂省援軍現正向零陵開拔，雖經粵方否認，但一般人感不安，長沙商人僉信戰事終難倖免，現停泊此間之外國戰艦，有英砲艦史格萊勃及柯克却爾兩艘，美砲艦蒙那卡塞暨日艦兩艘。

【香港十九日電】省訊、桂軍增編五師、除翁照垣已奉委外、尚擬邀張炎、區壽年等担任、張十九日乘日皇后輪由美抵港、擬入桂活動、另據梧電、白崇禧令七軍廖磊部堅築柳州堡壘、前方軍事仍調動甚忙、白氏十九日返邕、

【廣州十九日路透電】據華方消息稱、目前仍有大軍、向祁陽永州間推進、

【香港十九日電】省訊、第七師陶甘生團、奉令由東江入贛、已開拔中、

【香港十九日電】省訊、日海軍中將梅田十九日乘福建丸抵港、定二十日赴粵訪晤陳李、或將轉桂晤白、

【南昌十九日電】贛省府十九日據安遠縣張縣長報告、本縣糧食缺乏、奉防軍（粵軍）張司令暫借縣倉積穀、以維軍食、正交涉間、師部已派員自行開倉、職不得已、乃派員監同量谷計算數目、應如何辦理、乞電示遵等語、省黨部據悉後、除電陳濟棠請制止外、并報告中央、

## 將會晤韓復榘

# 宋哲元昨晨赴濟

### 須磨昨晨十時晉謁張外長 曾略談中日關係調整問題

【天津十九日電】宋哲元廿日晨一時卅分由津專車赴濟、程希賢隨行、宋途中將下車檢閱軍隊、

【北平十九日路透電】昨日華北日軍事官員舉行會商、所討論各點、關防甚嚴、但衆信已成之極廣大之決議、宋哲元韓復榘將在魯省邊境附近會晤、討論華北事務、

【天津十九日電】宋哲元十九日下午六時在英租界私邸歡宴僚屬、計張自忠、秦德純、鄧哲熙、劉家鸞、張允榮等二十餘人參加、宋擬日內赴津浦線巡視、專車已備妥待發、

【北平十九日電】宋哲元日內赴津南各縣視察、並將返魯樂陵原籍一行、屆時韓復榘將往晤談一切、宋返平期、當在巡歷端節後、

【北平十九日電】張允榮十八日夜十一時由粵返平、因宋哲元已赴津、遂於十九日晨九時半前往報告南下經過、

【天津十九日電】張自忠十九日晨十時半偕秘書訪田代田氏作到任後之拜會、

▲張外長歡宴羅斯　圖中有×者卽羅斯、〇者爲張外長、左爲張鐵長、右最末一人爲吳部長、（國際社）

### 宋兩訪田代 係普通酬應

【天津十九日電】宋哲元到津後、十八日晚赴張園訪田代、作首次會晤、田代十九日晨十時赴宋宅回拜、據此宋與田代兩度晤談、係普通酬應、並未談及他事、宋定日內歡宴田代及日軍部重要官佐、【北平十九日電】今井十九日下午一時接見記者、據談、華北局面近因謠言平息、故已呈安靖之象、冀察外交談判停頓說不確、但前數日亦許有此一度現象、津日軍司令部十八日舉行會議、余曾出席參加、會期僅一日、關東軍並未派代表列席、對冀察外交亦未提出討論、

又津公安財政兩局長孫維棟常鴻鈞辭意甚堅、聞將由程希賢、符鍵全分別繼任

【張家口十九日電】劉汝明有於廿一日由平來張、廿二日就察主席息、

【北平十九日電】秦德純在津事畢、十九日晚返平、

宋哲元在津於十八日下午四時往訪、田代因係初次拜會、故未談及其他問題、田代來平期約在二十日以後、（中央社）

### 陳中孚抵滬 聞將赴日本

【上海十九日電】陳中孚十九日午由港乘龍田丸抵滬、聞將赴日、

【天津十九日電】陳中孚由港啓程北返、二十二日前後可抵津、

### 須磨昨謁孔 并拜訪張羣

駐京日領事須磨、昨（十九）晨九時到財政部晉謁孔財長、作回任後之拜會、由孔氏延見、暢談半小時始辭出、旋於十時赴外交部謁見張外長表示敬意、順便略談中日關係調整問題、並稱川越大使將於廿二日抵滬、停留三四日後、卽行來京、候林主席批定日期、呈遞國書云、（丙）

## 三四日後卽來京

# 王寵惠赴滬

### 昨晨訪晤陳立夫等 蔣院長等分別餞宴

中委王寵惠、昨日清晨往訪中委程潛、陳立夫、丁惟汾、陳策等晤談、十一時返寓、石瑛、羅家倫、陳蘇、陳劍如等復往訪晤、午刻應金問泗、吳昆吾宴、下午六時軍政部長何應欽、鐵道部張嘉璈、教育部長王世杰、聯合宴請王氏、八時蔣院長餞別羅斯爵士、王氏應邀作陪、旋於當夜十一時車偕祕書馮執正赴滬、洗滌鼻疾、預定二十三日再行來京、

【又訊】粵農林[illegible]再度飛京後、在京[illegible]銳、昨（十九）晨因事由滬乘機[illegible]小時、卽於下午六時乘中航公司鄭航機由京飛滬、

## 馬衡在故宮發現

# 古物不見了

### 平公安局昨到院偵查 潘毓桂赴津謁宋請示

【北平十九日電】故宮博物院古物被竊消息傳出後、十九日記者特赴該院探詢一切、據該院負責人稱、本院乾清宮屛門後間存有未經審查之物品、十七日古物館出組至該處提取時見有異狀、旋卽退出報告、乃由總務處乙科出組至該處根據底冊逐一清查、發見原存物品確有遺失計失去大小白玉如意十二柄、青玉如意二柄、琺瑯表十七個、珊瑚如意一柄、摺扇卅五把、銅香爐銅香爐各一、銅如意頭一個、又原底冊太字十七號載有趙子昂畫馬一軸、現查此號號票物品無着、惟有無名畫軸一卷、中心已被撕去、祇存天地裝裱、或卽是此號之物、摺扇在底冊上詳有沈煥那彥實等書畫、外傳古銅爐當係銅香爐之誤、此事業經呈報行政院、并向公安局報告、公安已於十九日來院察勘、協助偵查、希望不久可以破案、又馬衡於十九日晨召集重要職員舉行緊急會議、商追究辦法、冀察政會政務處長潘毓桂於十九日晨五時三刻赴津謁宋哲元、報告古物失竊經過、並請示一切、（乙）

### 失去古物 多屬珍品

【北平十九日電】故宮古物十七日發現被盜後、公安局督察長錢宗超等卽率同指紋班前往偵查、發現裝置玉如意之玻璃罩上有遺留指紋一個、當卽攝影保存、並於十九日起開始檢驗全院職員指紋、因職工人數衆多、僅檢驗一部、迄晚尚無所獲、二十日仍繼續檢驗、又據馬衡談、所失古物總數爲七十一件、係民國十三年驅逐溥儀瑾妃離宮時所遺、故多屬珍品、此失物中有直徑達尺之大香爐一只、故宮門禁森嚴、絕非隨意可以攜帶、是必向外勾通、始克竊出、至存港之嫌疑犯衛隊黃一厂是否卽爲案中人尙不能確定、公安局所獲之指紋現正與本院職工核對中云、（乙）

▲　▲　▲

### 淇製毒機關 紹駐軍搗破

【開封十九日電】駐軍在淇縣搗破製毒機關、捕首犯閻多英數十人、

## 所謂貿易會成立後

# 津走私愈熾

### 每日均有數百件之多 安斯邇赴平有所接洽

【天津十九日電】財部稽查處長安斯邇、十九日下午四時由津赴平、有所接洽、日內仍來津、聞平漢線石家莊新鄉漢口等地稽查分處、現已分別成立、總計平漢津浦沿綫各有五分處、又此間所謂天津貿易協會成立後、走私之風愈熾、前此每日由平浦車南運者、每日不過數十件、近則達數百件之多、

【天津十九日電】十九日下午四時半北甯津浦貨物聯運七十七次車、由津南下、共裝運走私貨物一百五十餘噸、又津區統稅因走私影響、每月減少稅款十萬元、（乙）

# 代表選舉籌備會

### 昨晨在內部開第七次會 三種法規作文字上整理

國民大會代表選舉事務籌備委員會、昨（十九）晨八時在內政部舉行第七次會議、出席蔣作賓、褚民誼、張厲生、張道藩、魏懷等、列席軍事委員會代表賀衷寒、蒙藏委員會代表孔慶宗、僑務委員會代表王志遠、及端木愷等、蔣作賓主席、開會後次第提出選舉法施行細則、公民宣誓登記條例、選舉總事務所辦事通則三種法規、作文字上之整理、至十二時散會、關於各省區選舉事務所組織條例、因時間不及、未提出討論、（丙）

# 羅斯昨抵滬

### 行前曾謁蔣致敬意 預定二十三日返國

英國特派經濟專員李滋羅斯爵士、現以任務已畢、定本月廿三日由滬乘拉華品第號輪啓程返國、昨晨七時偕同夫人及助理巴志維傑士等抵京、特向我國政府當局辭行、到站時財政部長代表許建屛、鐵道部長代表潘光炯、及英使館代辦賀武等、均到站歡迎、爵士下車後、卽赴鐵道部官舍應部長張嘉璈早宴、旋至蔣家灣賀武私邸休息、十二時許赴外交部晤見張外長辭話、下午一時張外長在外交大樓午宴、爲爵士餞別、財政部長孔祥熙鐵道部長張嘉璈、及外部徐陳兩次長均與宴、下午謁蔣院長致敬意、昨晚八時蔣院長並邀各部長及中委王寵惠等爲爵士設宴、晚十一時夜車偕夫人助理等四人乘車返滬、財政部長孔祥熙因赴滬主持虬江碼頭奠基禮、於昨晚與爵士同車赴滬、並在滬爲爵士餞行、聞爵士到滬後、已約見經委會常委宋子文談話、並定行前一（廿二）日約見上海中外各報社記者談話、對來華經過、作概括的報告、（丙）


育英補習學校招生
南京市社會局
南京市社中華補習學校招男女生　珠江路　鄰美齋

報價目表
中宣會登記證京字第二一一號　內警登記證警字第四五號

| 本報 | | 廣告價目 | |
|---|---|---|---|
| 一月 | | 特等 | 2,10 |
| 三月 | | 甲等 | 1,30 |
| 半年 | | 乙等 | 1,10 |
| 全年 | | | |

……補習學校招生……會局備案
備案　㈠班次及程度 1.初級班小學程度 2.中級班初中程度 3.高級班高中程度 4.特別班專給軍政人員得以利用餘暇補習課程之機會程度不拘 ㈡上課時間 1.晨課自午前八時至十二時 2.日課自午後一時至五時 3.晚課自午後六至十時 ㈢報名即日起 ㈣隨到隨時編級 ㈤簡章函索附郵一分 ㈥校址白下路昇平巷二號 ㈦凡本京各路公共汽車均可直達本校

……校
㈠班次：高級班（高中程度）、中級班（初中程度）、初級班（小學程度）、星期班（星期日上課）㈡課目：英文、日文、國文、數學（代數、幾何、三角、算術）理化 ㈢學費：高級二元，中級一元五角，初級一元，星期班五角，㈣備章函索付足郵資㈤校址：國府路……（本京各路汽車至中正街車站即達本校）

木器號開幕廣告
本號開設珠江路珍珠橋東首六一號於六月二日開幕　營業自造中西美術木器全房傢俱出租裝修門面設計家庭佈置一切如蒙惠顧無任歡迎　電話二二七〇二號

……園茶社
……自即日起……特請……
張明笙先生（日）　嚴諷君女士（夜）　徐雪月女士（夜）
落扇金　三笑
最爲相宜　物美價廉　大菜小吃

# 勞合喬治大呼！
# 艾登傾覆了國聯
## 對意撤消制裁乃英卑怯屈伏
## 政府即將受彈劾

【倫敦十九日路透電】英政府之準備贊成對義制裁之取消、國會工黨已發表宣言書昭告全國、題曰「一大背叛」、

【倫敦十八日路透電】今日下院辯論外交事件之際、勞工反對黨領袖阿特里因政府決議贊助取銷對義制裁之結果、特宣布二十三日在下院動議彈劾政府案

【倫敦十八日哈瓦斯電】下院本日午後開會、討論政府外交政策經過情形、興奮緊張實所罕見、艾登外相演說之際人聲喚雜、以致演詞時時中斷、一般議員坐立不定、足見其情感大受衝動、

艾登言之 曰、制裁辦法原來目的並未達到、此際若予繼續實施、作爲壓迫義國之工具、實無裨益可言、此固吾人不得不承認者也、夫吾人並非因聯、而係國聯會員國之一、國聯大會當於本月杪在日內瓦開會、五十餘國代表聚首一堂、屆時不論有何決議、吾人分內應負之職責、自當繼續予以擔保、而以忠實態度履行大會之決議也又謂亞比西尼亞對帝國境內現無任何政府存在、苟欲

重建正國 勢非軍事行動不爲功、然瞻觀各國有願採取此種軍事行動者、外相嗣謂英國政府對於已往所採行動絕不後悔、至是政府派與反對派各議員間發生激烈爭執、演詞爲之中斷、當經休會十分鐘、秩序始得恢復、艾登於復會後述及地中海問題、謂、政府根據最近數閱月來所得經驗、斷定英國

在地中海 方面務當長保防禦性質之形勢、而其力量之强大、當較義亞爭端發生之前有過之無不及、關於國聯之地位、外相謂政府務當竭其能力、俾國聯得以復其職權、此余所當鄭重向下院諸君聲明者也、嗣述及

德國問題 謂英國前曾要求德國在談判期間勿在萊因河沿岸設置防禦工事、但爲該國所拒絕、此際所希望者、亦惟該國對於英國問題表迅速提出復文而已、最後外相又述及制裁問題、謂此種辦法旣不能達到目的、今若堅予維持、徒足使維護和平之功業有失敗之虞耳云云、外相詞畢、反對派工黨發言人格林武乃對政府及外相激烈抨擊、略謂去年十一月下院改選之前、政府曾在外交政策方面向選民提供各種諾言、今竟食言而肥英國政治史上失信行爲、此其最重大者、英反對派自由黨領袖

勞合喬治 亦對政府加以攻擊、措詞較格林武尤爲激昂、略謂國聯之陣容固猶屹立未動、艾登此次往日內瓦時卽將躬自擊破之、井不惜陷國聯於傾覆、余殊不忍見艾登之出此也、勞合喬治嗣乃提出問題、日法兩國對於實施國聯盟約之任何行動是否準備與英國合作乎、

艾登答 稱 余曾一再與法國新內閣接洽、該國當局所告余者稱、㈠不擬率先提出撤消制裁之議、㈡承欲與英國政府通力合作、惟法國是否主張維持現行制裁辦法、又若遇實施新制裁辦法之時是否準備加以援助、則絕對無所表示、勞合喬治又謂、溯當吾人開始實施制裁辦法之際、有人曾謂地中海方面英國海軍不能與意國海軍相匹敵、當時此說已不能令人置信、迨至此際戰事危險遠不如前此之甚、又況英國海軍已準備就緒、用以應付任何事變當可綽有餘裕、而地中海沿岸各國對意大利之外交無不反爲英國之助、然而英國顧退縮不遑、事之痛心有踰于此者乎、至是勞合喬治乃以激昂之語調指艾登與其他閣員席次曰、英國已於今晚卑怯而表示屈服矣、彼高坐政府席次者、卽

卑怯之流 也云云、勞合喬治辭畢、反對派多數議員紛向首相包爾溫提出激烈質問、首相答覆之辭、有謂英國此際苟受他國威脅、則凡在國民當無不投袂奮起、執干戈以衛國家、但欲國民對於國聯盟約全部義務不論何時何地自由予以接受並予以履行、恐尚須經過長時間訓練始可也云云、丗

## 中美晝夜相反
### 無線電通話感困難

交通部國際無綫電台積極籌設中之中英中美中非三無綫電話、除中非外、其餘兩國均已先後試話、據交部電政司息、中英無線電話一切籌備已告就緒、最遲至本年秋季可正式通話、中美設備方面亦已完成、惟因兩國晝夜時間適得其反、故營業時間問題尚待商榷、一時難實現、中非則因非方承辦之公司尚未決定、致暫時成停頓狀態、乙

## 蘇聯今晚在紅場
# 火葬高爾基
### 政府組治喪委員會進行
### 高氏遺作另組委會處理

【上海十九日電】莫斯科十八日塔斯電、蘇聯人民委員會接高爾基於十八日在莫斯科附近高爾基地方逝世消息、立即組織高爾基治喪委員會、預定廿日晚六時在紅場火葬、喪葬費由政府支發、並組織一委員會處理高爾基之文學遺作及信件、丑

# 昨日日蝕京現偏蝕
## 紫金山天文台測見
## 日中有黑子一大羣
### 並有日珥五處日面黑紋五條
## 初虧麗影隱雲翳中

昨（十九）日之日蝕、本京得見偏蝕、據紫金山天文台消息、該台於昨日十二時五十分左右因雲掩天空、未能測見初虧、午後一時三分雲開、日蝕業已開始、先後攝得照片十二張、並測得復圓時刻爲三時十七分二十五秒半、與預算約差一秒半、同時並在分光鏡上測見黑子一大羣、日珥五處、日面黑紋五條、

【上海十九日電】十九日日蝕、滬下午一時零四分至三時廿分原可見偏蝕、適爲層雲翳蔽未能窺見、

【蘭州十九日電】蘭州十九日所見日蝕、自午十二時四十五分起至一時許卽復圓、僅蝕十分之一、

【天津十九日電】十九日日蝕、此間各學術機關均準備觀測、惟因天氣陰霾、日蝕情形被高層雲遮避、僅于下午一時三刻覩日形未蝕之亮光成弧形、

【北平十九日電】十九日爲日全蝕之期、平市民多翹首天空注意觀測、惜天色曚瞑、日光曚曨、頗欠明晰、至十二時三十分起、約蝕十分之二、一時二十分蝕十分之四、二時蝕甚、觀者皆可明白辨識、迄三時十四分始復圓、

## 科學家總動員
## 觀測宇宙神祕

【上海十九日電】據同盟東京電、黑色太陽出現之日已到、全世界總動員、在此兩分鐘之短時間觀測宇宙神祕、日蝕先由地中海發現、而以每秒一啓羅之大速度經過希臘、土耳其、黑海、及西伯利亞中部、向東前進過「滿」俄國境、而入日本、下午三時十七分在北海道北端稚內登岸、在中頓別枝幸紋別女滿別上斜里各地次第投其黑影、最後由根室入太平洋、而在南洋末端消滅、中日英美印度澳洲捷克波蘭各國組織觀測隊、選定北海道爲最適於觀測日蝕地點、均在該地準備觀測、丙

## 北海道與呼瑪
## 觀察成績良好

【上海十九日電】同盟札幌電、全世界科學界在北海道各地觀察日蝕結果如下、㈠枝幸晴快大成功、㈡中頓別大成功、㈢稚內大成功、㈣紋別大成功、㈤女滿別晴快大成功、㈥上斜里白雲遮蔽失敗、㈦小青水稀雲所蔽致爲妨礙、

【東京十九日路透電】日本科學家一團在北滿阿穆爾江「呼瑪」觀察太陽之全蝕、聞獲有圓滿之成績、按呼瑪距黑河西北約百里之冷僻區域、該團由自然科學社與西京觀象台合組而成、天朗氣清、故能攝取太陽周光輪之影、並觀察地球磁性之變動、四英國科學團在北海道觀察者、因蝕時適有濃雲之故無所獲、東京大學團在越水觀察者、亦因雲遮天空不能遂其所望、惟日本全蝕之二百里區域內、其他各處均無雲隔、狀況景狀均絕佳、東京天文台與日本中央氣象台所獲、有極滿意之結果、與飛機亦獲可貴之材料、丑

# 對意撤消制裁事
# 法政府步英後塵
### 內閣昨晨討論外交問題
### 表示撤消制裁實應接受

【巴黎十九日路透電】法政府今日步英國後塵、接受對義制裁之取銷、關於此事之訓令致法國駐外各使者已今晨由內閣議核准、

【巴黎十九日哈瓦斯電】內閣今晨討論外交問題、當決定國聯大會與行政院月杪開會時不問採取何項決定、法國均當予以遵守、以爲就目下事實而論、撤消對義制裁之議、實應加以接受云、又外長台爾博斯定星期二發表演說說明外交政策、參衆兩院并當於同日辯論外交問題、

【巴黎十八日哈瓦斯電】參院頃以一百八十二票對八十四票通過內閣所提出每週四十小時工作制一案、關於勞工社會問題之法案五件、至是遂全數通過矣、丑

# 限制潛水艇戰爭
### 三國海約遺留未決問題
### 英草成議定書已交日使

【倫敦十八日哈瓦斯電】英美法三國海軍條約前於三月間簽字之後、尙有限制潛水艇戰爭一項問題須由華盛頓海約各簽字國、卽英美日法義五國簽訂議定書加以規定、關於此事外部海軍專家克萊琪頃於午後與日本代辦藤井舉行談話、歷四十分鐘始畢、當由克萊琪將英國所擬議定書草案面交藤井、此項草案已由藤井電達本國政府請訓矣、丑

## 曾擴情抵陝
### 日內卽來京

【西安十九日電】曾擴情十八日由蓉飛抵陝、日內赴京、龍雲公子龍繩祖同機抵此、乙

## 歸國僑胞
### 擬從事於墾殖

有星洲庇能貽保等處僑胞多人歸國、擬於浙皖閩贛等省、從事墾殖、來京謁見陳璧君請爲介紹指導、陳已極力設法介紹於有關係之機關團體、並指導參觀、使彼等此次歸國、得獲種種利便、聞彼等此次係嘗試性質、嘗試有成、將來擬赴湘黔等省、從事大規模之墾殖及開礦事業云、丙

## 陸軍省當局主張
# 日强化內閣制度
### 擬設置一副總理
### 業已得首相同意

【上海十九日電】據同盟東京電、陸軍當局因希望庶政一新政策之早時實現、認爲有强化內閣制度之必要、擬設無任所大臣、作爲副總理資格、以期打破各省分據主義、統一內閣政務、此項計劃、由寺內大臣建議、業得首相同意、

【東京十九日路透電】日本郵政管理局現正協助政府遏止政治煽動小冊之傳播、丑

# 立院昨審查通過
# 修正財部四法規【上】
### 房租法案暫無制定必要
### 公務員儲蓄條例暫緩議

立法院昨（十九）晨開第四屆第六十三次會議到委員林彬等六十五人、主席孫科、秘書長梁寒操因病請假由秘書陳海澄代爲宣讀上屆會議紀錄、并報告二十五年浙江省整理公債條例呈奉國府指令業經明令公佈并通飭施行後、即開始討論事項、

## 財部組織法

一、本院法制委員會會同財政委員會報告審查再修正財政部組織條文案、決議通過、將該法第二十三條條文修正爲、財政部於必要時得聘用顧問二人至四人、專門委員三人至七人（專門委員係新增）、二、本院法制委員會會同財政委員會報告審查再修正財政部關務署組織法案文案決議通過、將該法第十二條修正爲、關務署設會計主任一人、荐任統計員一人科員八人至十人助理員三人至五人委任、分別辦理歲計會計統計事務、受署長及財政部會計長之監督指揮（末句係新增）、第十四條修正爲、關務署對外公文以財政部名義行之、但關於左列事項得發署令、㈠遵照部令應行轉飭事項、㈡依照部令所定辦法督率進行事項、㈢曾經呈部核准事項（全條條文均係修改）、三、本院法制委員會會同財政委員會報告審查再修正財政部稅務署組織法條文案決議通過、將該法第十八條修改爲稅務署設會計主任一人統計主任一人荐任、科員二十人至二十四人助理員六人至八人委任、分別辦理歲計會計統計事務、受署長及財政部會計長之監督指揮（末句係新增）、第十九條修改爲、稅務署對外公文以財政部名義行之、但關於左列事項得發署令、

# 國府通緝楊宗楷
### 身爲黨員化名加入共黨
### 充任僞師長

陝西乾縣黨員楊宗楷、化名楊森、加入共黨、充當赤匪僞二十六軍四十二師師長、經該省黨務指導委員會呈請中央執行委員會嚴予懲處後、業經中央監察委員會決議永遠開除黨籍、并予通緝、除開除黨籍處分、已由中央分飭執行外、國府頃轉令行政院司法院及軍事委員會、仰飭屬嚴緝究辦、丗

# 錢一海國畫展覽會

錢一海先生，白龍山人之高足，工繪事，更能詩，得清鉛樵子遺意，而參以前賢，尤愛作人物，或潑墨，飛揚而參合近時雄渾之妙理，氣韻生動，世所珍貴，格調高超，當今之佳品也，茲者觀光來都，茲定於本月十七日起至二十一日止，每日上午九時至下午七時在中華路青年會開個人畫展，以公同好，特爲介紹，此啓。
介紹人　賞成人　焦易堂　陳樹人　馬超俊　彭養光　姚雨平　王祺　陳家鼐　周邦式　唐家偉　同啓

# 王朝幹律師代表洪德炳同子錦懷緊要聲明

茲據當事人洪德炳同子錦懷來所面稱、伊與陳魁氏陳增緣本屬親戚、又同居一處、向有銀錢往來、是以陳佳洪房并未起租、洪用陳款亦未生息、現爲除以後糾葛起見、雙方邀中清理、洪借陳款分期償還、陳佳洪房限期遷讓、如有遺漏字據發現、均作無效、除立有清理字據、雙方各執外、委請貴律師代表登報聲明等情前來、據此、本律師查核無訛、特此代表聲明如右

# 介紹京市府首屆國醫考取甲等第一名吉友山大夫

住址：城南黑簪巷六號　時間：上午門診　下午出診　介紹人：陳立夫　王漱齡

# 中孚銀行
## 零存整付儲蓄存款

凡預籌養老金及子女教育婚嫁費以此種存款最爲相宜　▲一元起存　▲利息優厚
詳章備索　地址中山東路牌樓　電話　經理室二一七五七　營業室二二五〇二

# 金城銀行
南京分行　白下路一三六號
電話　經理室二三八五　營業室二二七一七號
城北辦事處電話　四一六五　三一九七五號

## 教育及養老金問題

本行創設特種整存整付儲蓄一項。所以作女子，婚，嫁，教育費，養老金之用。期限自五年至念年。隨意選擇。便利妥善。兼而有之。
備有詳章　承索即寄

美女牌
# 冰淇淋
香口軟滑　人人愛吃　吃後心涼

南京總經理太平路
馬康慶公司飲冰部

巧格力巴 每盒二角

電話購買　隨到隨送　以滿一元　爲限請撥　號碼「二二四三二」　當即妥速送上不誤。

特色杯子 每杯二角

□分售處□
●大華大戲院飲冰室●楊公井月山公司●

再無別分售愛吃冰淇淋仕女們請注意杯盒上之「美女牌」商標庶不有誤


# 名地通信

## 杭州第二區掘出 石器時代層
### 出土石器有斧鑿鏃鐮等 西人謬誤從此得一力證

【杭州通訊】杭州古蕩發見新石器時代石器後，西湖博物館地質礦產組，因鑒於此項發見，在浙江地質史上亦有重大關係，尤以浙江新生代地層，尚少研究，故除參加古蕩發掘及調查地層外，又派該組施昕更君，於本月初赴杭縣北鄉研究近代地層。而施君偶在杭縣北鄉第二區一帶，發見先史時代文化層。據地表推測，該層分佈頗廣，皆在離地表數公尺之處。在該處出土之石器頗多，其形式較古蕩者亦有不同。有石斧石鑿，石鏃，石刀，石鐮，石錐等多種，製作粗樸。內有一種形式特異，爲一種長方形之石鐮，於近周左右具圓孔。日本鳥居龍藏氏，瑞典安特生氏，亦曾考據同樣之物，謂係亞洲及美洲民族之特徵。近時鐵器，尚有襲其遺製者，在中國古名「粟鑒」是也。其他石器，可注意者爲石刀石斧等，其製作不加修飾，頑鈍粗樸，可證爲先民手澤。同時以地層上證明，確爲新石器時代晚期之產物，即與河南仰韶文化期出土者，亦足有比較之處。同地出土者，尚有陶器殘片及銅器玉器等，時代較新，而足視其文化階段。現正詳細研究中。此次發見與古蕩發見，可謂先後媲美，足稱浙江先史時代文化燦爛之一頁。近人亦有懷疑中國民族無石器時代文化，所發見之石器，以爲銅器時代或鐵器時代，刻劃陶之用具。而西人所見，更左祖漢族西來之說，而致中國先史時代文化，難以捉摸。故關於此項發見，實爲重要之貢獻。聞關於古蕩石器，已由衛聚賢氏發之吳越史地研究會，與西湖博物館歷史文化部，合作進行試掘。并籌備發印試掘報告，不日即可出版云。（十八日）

## 提倡市民體育 天津設跑狗場
### 市府業經批准 不久即可成立

【天津通訊】津市政府前據市民徐雋郁等呈，爲繁榮市面，鍛鍊市民體育起見，擬組織「天津逸園運動場」。其內容除仿照上海逸園之組織外，並設有高爾夫球及舞廳等。選購西洋健犬四百頭，互相追逐，以助餘興。其地址擬設於河北或特別一區，並按照走馬競賽會辦法，將收入所得，提成撥充各種慈善事業之用。聞市府業經批准，不久即可實現云。（十七日）

## 港組納涼會 一宵二十元

【香港通訊】本港海灣甚多，而七姊妹，淺水灣，荔枝角等處，游泳場林立，樂水者咸趨之若鶩。記者昨日查悉，本港現有某輪船公司，組織「納涼會」。其辦法，爲派一艘萬餘噸重之巨輪，載遊客赴港口外，或風景美麗之海灣停泊，通宵達旦。並於船中舉行遊藝會，音樂會，跳舞會，及餐會等，遊客可於晚間下船，直至翌宵始離家，券價則每張約收費二十元云。

## 高爾基小史

蘇聯當代第一流小說家高爾基氏，乃於本月六日忽患重流行性感冒，鼻膜發炎，心臟非常衰弱。六月十七日全日呼吸及心臟活動用養氣及強心劑維持，晚間體溫三十七度四，脈搏一百二十，極不規則。竟於十八日逝世。蘇聯全國人民，聞此消息莫不震動。

高爾基生於一八六八年，惟照此年份推算，則與報載年齡有所出入。原名比斯考夫 exeial Maxuo victCh-Pyeshkov。高爾基乃渠之筆名。生於貧苦之家，幼年時父母去世，即爲孤兒。自後輾轉度其流浪之生活，曾爲製圖師之學徒，廚夫之助手，汽船聽差，商人，挑夫，苦力等等。出身微賤，可見一斑。在此流浪生活中，備嘗人生之苦痛。廿五歲時，著小說「抽德拉」，後復著「琪爾卡希」，文名忽揚於全俄，一躍而爲文壇健將。革命後與勞農政府諸人物爲新興文壇而活動，直至今日，未變初衷。渠之作品，取材於自己之經驗，筆致極強，絕無虛飾。三十一歲時，出版五幕悲劇「濟傑特」，即躋於大作家之林。如短篇小說「法蘭西戲曲」「秋夜」「不速之客」「長短」「三人」「受驚的人」等，皆其傑作也。

高氏作品，於蘇聯革命前，普羅文學之發展方面，頗多助力。直至現在，仍使普羅文學受極大之影響。高氏在今日，已爲蘇聯文壇之中心人物，而與文壇之各派別，皆有相當聯絡之線索。在每個新俄作家之傳記中，皆可尋出高爾基之名字。某人受其扶助，某人爲其發現等等，此種友善，扶持與同情之關係，使高爾基與現代文學，有完全之接觸。亦因之而難指定其歸入某系，加入某派。高氏之創作，革命以來，未見枯竭。如「我的大學」及長篇小說「阿爾達莫夫家事件」及「克里姆，薩姆金的生生」等皆爲革命後精心結構之作。

## 毀譽不一蓋棺論定
## 章太炎三個時代（三）
### 一九零三年入第三時期 綽號章瘋子最使人難忘

光緒二十九年（一九零三年），章氏從日本回到上海，其時蘇人劉申叔（師培），粵人鄧秋枚（實），正在創辦國粹學報，彼此原是老朋友，約章任撰述，同去的還有黃晦聞（節）。自這個時候起，在章氏一生的歷史上看來，可說已進入第二時期。第二時期中的章氏，最使人難忘的是「章瘋子」這綽號的出名，接着便是「蘇報」案件的發，清廷興獄，章氏被捕，過了三年的牢獄生活。但我們要談到章氏歷史上的第二時期，最先應該把國粹學報來介紹一下的。因爲這個刊物對那個時代的影響甚鉅，而章氏給人的印象自亦甚深。國粹學報是三十二開本，用油光紙四號活字印的一種刊物，計起自光緒三十一年，迄宣統三年。在我手邊的，共有六冊，爲本省省立圖書館所藏的合訂本。可惜記者出世較遲，不知這個刊物是幾天一出，共出幾期，如何發行，售價若干。

國粹學報的封面是綠色桃林紙，報眉似出章氏之手，篆文，內部分社說，政篇，史篇，學篇，子篇，文篇，經篇，通論各門。每期且都附以銅版插圖，大都是宋明遺民遺像的人象，書畫，金石，間亦載有西洋動物的照片。在國粹學報裏常爲文章的：除主幹者劉，鄧，章，黃外，還有簡朝亮，鄧文焯，胡護玉，馬敍倫，陳去病，孫師鄭，孫詒讓，田北湖，黃季剛諸人。

國粹學報裏面的文章如何意識又如何，還可從鄧實的「國粹學報第三週年祝典敍」一文裏看出，如：

……明東林講學，氣節至盛，自逆　煽毒，指爲邪黨，熹思兩朝，誅戮放逐無虛日，榜黨人姓名於天下，凡三百餘人，士類一空，而流賊大呼，明社以屋。故方共盛也，賢人君子，多在於朝，其衰也賢人君子尚猶在野。及其亡也，幷舉在野之君子賢人而俱盡之。而後天地晦盲，仁義充塞，神州乃以陸沉。此不獨亡其國，而至於亡天下者也。是故今日者，非亡國之可懼，而亡天下之尤可懼……近百年來，其風又好利而鮮名節，富貴利祿之所在，遂足奔一世之人林而有餘。……學風之壞，士氣之卑，求如漢之黨錮，宋之元佑，明之東林復社，特立獨行，大節義烈之徒，晚近豈有其人哉？詩曰：譬彼舟流，不知所屆，吾懼夫不義不明，他日禍患之來，將必有覬覦事仇而不以爲甚恥者。嗚呼，是亦學術之隱憂已。國學保存會之設，不過一二下士，伏處荒江，寂寞自守，不與聞政治，非敢居於講學，褒貶人物，裁量執政，如東漢晚明士大夫之所爲，然月有講習，文字遂多，故有國粹學報之侵……然夙夜兢兢所不敢自已者：表彰遺佚，崇尚名節，區區此志，未敢或渝，往往深居獨坐，追憶先民著述，有一編之未獲者，則旁皇中夜，慨然久之，所以百爲皆絀，胥勉於是者。誠以掇拾殘叢，實在野之責，庶幾他日禮失求野，文獻足徵，將使神州之天下，不至終亡，斯亦下士爲學之光矣。

同時張季直祝一詩云；

「秦火光中有伏王，遺經收拾漢承明：誰能戰罪結周社，儘藉哀絃慰魯城。世變九州三古異，國魂千劫一絲輕：維持自縱吾曹事，辛苦幾叢已得名」。

國粹學報的宗旨，照現在新名詞說來，是含有充分之民族意識的，在當時自然風行一時。據說銷數最好的時候，幾近一萬，章氏更担任「學篇」一欄，署名章絳。所著「春秋左傳讀敍錄」一文，引夷夏之分，以喚起國人之覺醒，厥功至偉，每一篇出，人無不以先睹爲快，因是章氏之名益盛。


廣益堂眞傳 千載古方
生龍活虎　不壞金剛　助長精力　謀家庭福

# 補腎龍虎精

專治腎虧，色癆，見色流精，夢遺滑精，腎萎，早洩，發育不全，誤犯手淫，房事過度，生殖無能，子嗣絕望，未老先衰，腰酸背痛，腦弱失眠，隱痛暗疾，生虛百損，服後保證當日見效，精神煥發，筋脈俱到，固精封髓，又能補血強精，常服強身健體，真有不老之功也

本堂欲證實功效與病家起見，犧牲血本，每瓶一元，單料五角，上海九州藥房，憑此廣告，買一送一。

獨家經理 南中華路 中美大藥房 電話34315
分經理 下關大馬路大中西藥房　北門橋魚市街東南藥房

# 人民診療所

主治　各期梅毒　下疳橫痃　神經衰弱　陽萎早洩　婦女白帶　皮膚瘡癤

白濁 根治

白濁初起根治較易，倘治療失當，則變成慢性，表面雖似和緩，實則淋菌浸入尿道深部，且極易形成攝護腺炎、睾丸炎、膀胱炎、橫痃等危險。本所用最新科學方法，治療最短期間醫治斷根

專割包皮

男子生殖器之包皮過長，藏垢納污，[illegible]……手術費六元

時間 上午八時至下午七時　星期照常應診　地址鼓樓雙龍巷口
張傳芬醫師　張恩富醫師

專醫花柳白濁魚口下疳陽萎不舉遺精早洩勃起力減退性慾缺乏快感性神經衰弱症男子脂肪過多症及一般老衰現象均能負責救治

介紹國醫 曹際雲 門診時間：上午八至十二時 星期上午……

美國人教授英文 暑假期近，爲何不就學於富有經驗且通華語之美國教授，增進君之英語會話作文文法乎。個別教授，每日一時，星期日例外，每名每月學費廿五元

牙科專門女醫師 王馥英

尹兆康牙醫 診所於中山北路中央路之左角新建之鼓樓齒科院應診 保泰街交叉

國內外醫科 [illegible]鄭

李萬興木器號

# 江逢治
濟衆水～痧藥水

家居旅行 人人必備　每瓶大洋一角　每打大洋一元

主治　上吐下瀉　絞腸腹痛　手足厥冷　中暑昏迷　以及一切　危險急痧

上海江逢治化學製藥公司 發行 四川路五六五號

華商大藥房特約經理南京太平路太平街電話二一三二九

# 四川 新民食堂

眞正川味與衆不同　大宴小酌使君滿意　夏令清品四川豆花　經濟點菜每件一角　精美客飯每客二角　地點中山北路電話三二三〇

## 如何令唇部顯其青春

今日之下，乾粗口唇，必無可愛。因新式蔻丹點唇膏，含有特種油質，足以滋潤唇部，保持其青春之美故也。蔻丹點唇膏，塗後能維數小時之久，而不使唇部乾燥。光滑怡人，永不消褪，不起條紋，亦無脫落色條。

請用蔻丹廠家所製之點唇膏，定與其馳名之蔻丹美指油色澤相配。

愛美之女士，以蔻丹點唇膏配以蔻丹美指油可也。

蔻丹點唇膏與美指油
中國總經理 賦厘洋行 上海四川路六五九號
各大藥房 百貨公司 洋廣貨店 均有出售

（五）CUTEX

# 光華肥皂

上等國貨 勝過舶來

家庭洗衣 日用必備

上海中央香皂廠出品
總發行所 上海南京路寶善里念七號

●保存空殼十套可掉本牌肥皂兩塊餘類推●

南京經理處綾莊巷永益貿易行電話五一八四三
經銷處 建康路國貨公司　太平路億源祥商店

生字老牌

# 冠生園果子露

端節送禮●最受歡迎

不攙糖精

經驗最富

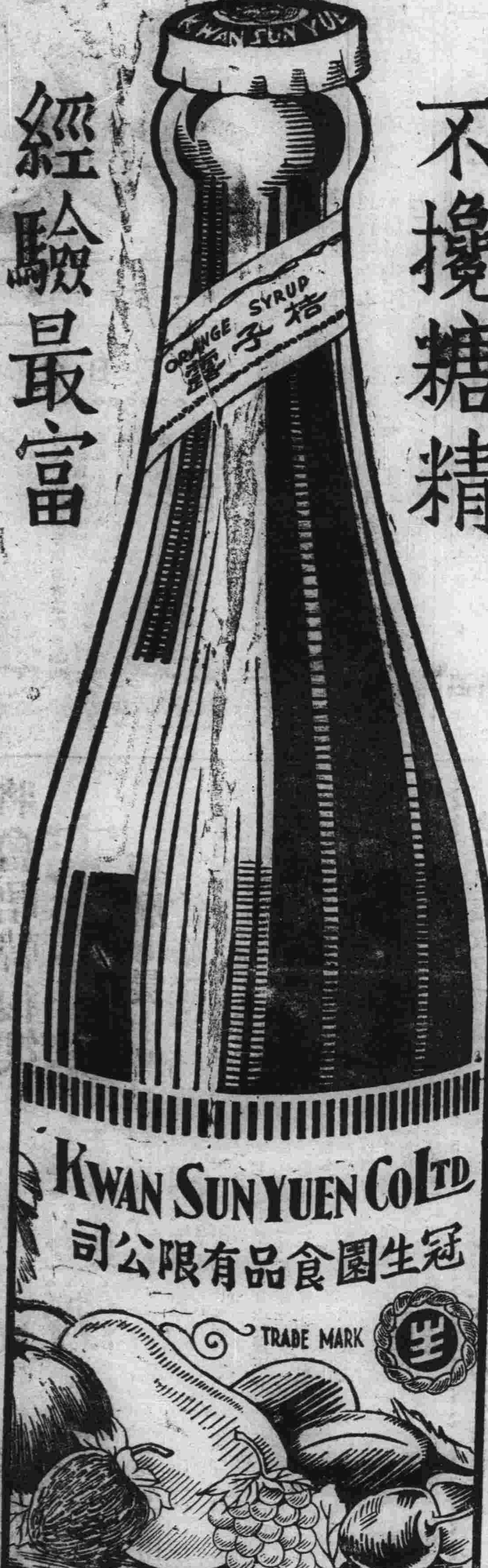


南京支店楊公井國民戲院隔壁

及各大食品商店均有代售



# 驚人狂賤唯我獨尊

協記商號　假座　太平路中

# 九新

綢緞棉布大批犧牲

四季衣料

# 大拍賣

結束賤!

綢!!緞!!

每尺一分起

一分貨每人限購五尺賣完為止

祇有四天

非自己誇口敢請各界比較!

緊要啓事

本號自拍賣以來荷蒙各界擁躍惠顧爭先選購此乃本號售價便宜之鐵證現因結束在即而存貨過多急宜一掃出清故不顧一切犧牲再度削碼以酬顧客之盛意決不虛偽欺人誤已尙希駕臨參觀比較方知言之誠實總之本號此次結束時期售價之賤實出人意料之外也



實業部註冊中國首創第一家

精益眼鏡分公司

配眼鏡決不能如普通物件可比

戴不合光度之眼鏡對於智識及業事精神有莫大阻礙本公司爲全國最進步之眼光學專家

△驗光準確 △儀器精良

△品質高尚 △價格公平

精益眼鏡公司南京支店

太平路花牌樓 電話二二三四一

驗光主任王翔欣謹啟



# 白敬宇眼藥

主治沙眼及各種眼病

華南總行南京朱雀路上海銀行大廈 電話二三三五四

分行南京白下路昇平橋

分銷處中央書報社 嚴防假冒



北平老牌專治砂眼及各目病

# 馬應龍眼藥

總店北平西河沿

分店南京城內白下路一八七號 電話二二七四六號

下關大馬路一二二號

[illegible]中山路三九二號



# 瞿俊良梅毒專療所

專治各期梅毒下疳橫痃五淋白濁關節痠痛嬰兒炎症徹底治療負責全癒如需包治醫藥費每症只十元

△時間上午七至九時下午二至八時 在白下路西成旅社間壁

△餘時在御復巷總所應診



# 胡鵬淋濁專療所

大號人工太陽燈 專治風溼骨痛

經腹痛瘰鬁癌瘡一切內外各症一經施治均有速效

最新短波透熱電療機

治淋五淋白濁電氣治療 下疳橫痃短期除根

▲時間▼上午八時至下午七時 婦女自帶月

地址 大行宮中國銀行對面 花柳專科醫師胡鵬



# 金城醫院

內科外科婦產科花柳科

各科聘請專門醫師可以住院

地址 石板橋泰山坊

電話 二一五八七

醫學博士岸金城



博濟診所

△時間上午八時至十二時下午八時星期照診

地址建康路三二六號大世界斜對門

出診時間下午二時至六時

金門診所 門診一元出診二元 診金四元八角

洪武路中一七八號

介紹人 彭養光 柏文蔚 陳立夫 焦易堂 呂超 葉楚傖 全啓

每星期三次每月學費十五元 五人或五人以上則學費特別低廉

中山北路四三六海珊汽車行樓上

施坦白 J. SHENBURG 啓

專治一切指導保護牙法

時間上午九至十二時 下午二時至五時 本所應診

地址北門橋同仁街四口五十五號

△門診時間上午九時至十一時 下午三時至六時 △診治時間每日上午十時至十二時 下午三時至七時 星期日全日照常診病 星期一下午完全停診 不在診病時間內請勿駕臨 本院否則概不接待

每日上午九時至下午一時止

▲按時候診午後出診

地址城北魚市街間心號內

精製現代木器

設計美術裝璜

南京淮海路一四三號 電話一三六

# 下關多處已成澤國
# 工務局開防水會
## 江水漸漲金川門外農田淹沒
## 農民紛紛報災情

京市位居長江下游、沿江一帶、地勢低窪、每屆夏秋、江水盛漲之時、危險特甚、去年京市工務局、於事先竭力籌劃防範、經數月搶救、賴免於患、嗣復將沿江各處堤壩、擬定整個計劃、分別修築、現已大致完成、日來江水漸漲、水位已高至五·八一公尺、該局爲先事綢繆起見、依照上年成案、特指派該局高級技術人員、組織防水工程委員會、以專責成、並定於今（二十）日上午八時在該局舉行第一次會議、討論辦法、開始籌劃進行、又本京朱家瓦房四所村五所村等處、地勢低窪、四周築有圩堤、以防江水內漲、茲因日前大雨數陣、致圩內水量激增、泛濫地面、無法排洩、又因該處棚戶叢集、所有棚築極爲低陋、故水勢均已侵入棚戶宅內、高達二尺有餘、聞受災貧戶、近二千戶、景狀極爲悽慘、市工務局接報後、已派員前往勘察、並運往抽水機一架、先行抽洩、據該局負責人語記者、該處田地、均築有圩堤、缺少溝渠、故一旦大雨排洩爲難、茲除用抽水機排洩水量外、並擬另開土壩、以便水量向江退洩、開壩工作、大致一二日內即可進行、又金川門外朱家圩農田、昨已淹沒、損失甚鉅、該段農民紛紛向第七區公所報告災情、柵欄門小街數戶亦已進水、惠民河兩岸水汛雖增尚無大害云、（丙）

# 地方自治推進會
# 昨開成立會
## 詳細討論工作方針
## 推員起草各項細則

京市地方自治推進委員會、經中央派定委員十二人、並指定馬超俊、王漱芳、劉百閔、爲該會常務委員、茲已籌備竣事、特於昨（十九）日下午三時、在市府會議室舉行成立大會、並開第一次會議、到委員馬超俊、劉百閔、王漱芳、谷正倫、伍士焜、張元良、陳劍如、宋希尚、王祚炎、王人麟、楊克天、曹葛仙等十二人、並請中央組織部部長張厲生出席指導、由馬超俊主席、討論關於經費工作計劃各項細則、推定劉百閔、王人麟、伍士焜、陳劍如、楊克天、王祚炎等分別起草、至目前工作方針、亦有具體討論、各委員對於地方自治問題均有意見發揮、至五時半攝影散會

## 公葬王振鈞
### 定下月五日舉行

前中央青年部秘書王振鈞、自十六年秋積勞病故後、寄厝本京清涼山、迄今八載、客歲由丁惟汾、陳果夫、苗培成三氏、提請中常會議公葬、經決議發款公葬後、即在湯山籌建墓地工程、頃聞各項工程即將完竣、營葬會已決定於七月五日在本京仁孝殯儀館公祭、即日移靈安葬云、（冊）

## 各業集款購機祝壽
### 定月內收齊匯解

市商會改組委員會、於昨日下午二時召集各同業公會負責人、在會議廳舉行談話會、計到各業公會代表五十餘人、穆華軒主席、對集款購機慶祝蔣委員長壽辰進行各事項頗多商討、各業均頗踴躍、且多數募有成數、決定今日起、全市各業分別集款、期於本月內將各業款項集齊、由市商會匯解委員會轉獻購機、（冊）

## 交通安全
### 今日再開籌備會

京市工務局首都警察廳、新運總會等機關籌備舉行之交通安全宣傳週、茲悉該局以爲期已近、尚有一部份重要事項須待討論妥定、今日上午九時舉行第四次籌備會議俾討論決定云

## 電廠小工竊膠皮線
### 被獲解警廳究辦

下關電燈廠燒爐間工人毛春和、年三十八歲、興化人、住九家圩一八四號、昨於九日在該電廠竊割電燈膠皮線十二碼、約值價洋四元、清晨五時許、着其妻鄒氏年三十四歲淮安人、用布袋收藏携往永甯街某茶館售賣、行至中山橋畔、天色將明、爲崗警瞥見、盤出前情、帶往實善街分駐所、巡官曹興隆派警請該廠央科長認領贓物、并據央稱、廠中失竊電線多次、請嚴訊、當將竊犯工人毛春和逮所、毛供認竊膠線多次不諱、將毛春和夫婦送局解廳司法科究辦、（冊）

# 最近五年來京市火災七百次
## 損失逾三百五十萬元

首都警察廳爲計劃整頓民辦救火會及警辦消防隊擴大消防組織、茲特統計最近五年來火警之損失及次數、列表如後、以憑考核、

▲火災次數

| 月份 | 二十年 | 廿一年 | 廿二年 | 廿三年 | 廿四年 | 合計 |
|---|---|---|---|---|---|---|
| 一月 | 一三 | 一四 | 一一 | 二四 | 八 | 七〇 |
| 二月 | 七 | 一三 | 一二 | 一五 | 一八 | 六五 |
| 三月 | 一五 | 二三 | 一一 | 二七 | 一九 | 九五 |
| 四月 | 一四 | 一〇 | 一三 | 九 | 一〇 | 五六 |
| 五月 | 九 | 六 | 一五 | 一四 | 三五 | 七九 |
| 六月 | 二 | 六 | 八 | 二三 | 一八 | 五七 |
| 七月 | 一 | 八 | 八 | 一三 | 七 | 三七 |

▲火災損失（以元爲單位）

| 月份 | 二十年 | 二十一年 | 二十二年 | 二十三年 | 二十四年 | 合計 |
|---|---|---|---|---|---|---|
| 一月 | 二一六三〇 | 九二三〇〇 | 一八六六六 | 七七五二五 | 三三四五 | 二一三四六六 |
| 二月 | 二一三五〇 | 三八九一〇 | 五九二六〇 | 八〇四五九 | 二八八五六 | 二二八八三五 |
| 三月 | 一六六九五 | 七一二五九 | 四七〇八〇 | 一三七七四三 | 一四七五〇 | 二八七五二七 |
| 四月 | 二七三一〇 | 七二八一〇 | 三三七六〇 | 七九五八〇 | 九七一五〇 | 三一〇六一〇 |
| 五月 | 一三八二三〇 | 八八三〇〇 | 四〇六五五 | 三七二二〇 | 一二五六八六 | 四三〇〇九一 |
| 六月 | 八五〇 | 二四三四〇 | 七七三〇 | 六五〇九一 | 四一五八〇六 | 五一三八一七 |
| 七月 | 八〇 | 二七八五〇 | 八七四一 | 八一四一〇 | 四三八〇 | 一二二四六一 |
| 八月 | 二三六七〇 | 三〇九八 | 五三五三〇 | 二一七一七 | 四五四七〇 | 一四七四八五 |
| 九月 | 二三八九八〇 | 四二六七〇 | 四二四〇 | 一八八四四 | 五五八四二 | 三六〇五七六 |
| 十月 | 一九七六七七 | 五一二三〇 | 一三三四〇 | 七五五〇 | 四九二一八 | 三一九〇一五 |
| 十一月 | 一〇七一八 | 四五八三〇 | 一五八九七五 | 六三九三九 | 四八八五 | 二八三九一五 |
| 十二月 | 五三六八二 | 八八八四〇 | 九九七六八 | 二六二〇五 | 五四八九九 | 三二三三九四 |
| 總計 | 七五〇八七二 | 六四七四三七 | 五四五三四五 | 六九七二八三 | 九〇〇二八五 | 三五四一二二一 |

## 讀者日歷

| | | |
|---|---|---|
| 二十日 | 下午四時網球表演賽 | 業餘體育會 |
| 二十日 | 倫敦中國藝術展品南京展覽會 | 考試院 |
| 二十日 | 西北文物展覽會 | 國貨陳列館 |
| 二十日 | 錢一海繪畫展覽會 | 青年會 |
| 二十日 | 馮四知攝影展覽會 | 華僑招待所 |
| 二十日 | 孫月彰繪畫展覽會 | 下關鐵路白江實驗小學校 |
| 廿一日 | 上午九時飛鷹對白光小足球比賽 | 公共體育場 |

# 鴉片鬼欺騙鄉愚
# 冒充法院密探長
## 事敗被拘竟敢暗藏烟泡
## 判處徒刑跪地叩頭求饒

本京蓮子營六十二號、居民陳伯英、現年廿九歲、前在夫子廟泮宮演唱評戲、繼因染有鴉片烟癖、不能說唱、陳乃異想天開、冒充首都地方法院密探長、專門敲詐訴訟當事人之金錢、因陳住於法院附近、且收有徒弟甚多、故此非法橫行、無人發覺、上月下旬、陳至龍潭、詭稱前往查案、適遇急於謀事之徐家瑞、（俗名徐聾子）不明眞假、竟視陳爲法院人員、託彼代謀工作、陳見徐係鄉愚、耳又重聽、當即邀彼至京、住宿於伊之家中、舉凡伊家日常用費、均由徐出錢供給、及至上月底、陳藹稱代謀之工作將成、但須宴請法院科長及書記官長方能成功、故此徐又寄信回鄉索取宴會用費、徐父忠霖、滿擬其子之官星高照、亦即不吝金錢、籌款匯京、該款匯到後、被陳取去化用、另外假造新奇芳閣之賬單一紙、寄給徐父、證明宴請法院官長化費之金額、同時、陳又向徐聲稱、「業經代爲謀就法院書記科之職務、月薪約有四五十元、俟法院書記官長由鎭江公畢回京時、即可明令委任、令徐先印名片、準備到差」云云、徐因款已用罄、身無分文、帶來之衣服行李等件、亦被陳典當化用、欲印名片、苦於無錢、當即往尋同鄉友人武云龍、陳廷楨、（飛龍閣茶房）請彼等代爲設法、允許到任後歸還、（武等以爲徐有工作）、乃又轉託友人王長榮、代徐至大行宮印刷所、印就名片一盒、迨名片印就後、王即持片至法院拜訪、意欲討好於徐、法院傳達處、見王前來詢問、當以院中並無徐家瑞其人、乃詰問有何事由追究其前因後果、王以前情盡告、並出印就「首都地方法院書記科徐家瑞」之名片一盒、傳達見此不倫不類之奇異名片、遂將王扣留、據實報告、由檢察官、開庭偵查、根據王之供詞、先將武陳二人拘案、繼又將徐拘獲、至此徐知受陳欺騙、名利兩空、當將陳伯英之住址供出、並將被騙各情供明、於是檢察官紀如璋、除派警將陳拘案外、復親往伊家搜索、抄出「法院書記科」木戳一個、烟灰一小包、有關詐財之信件多封、一併帶回法院、傳集人證偵訊、陳雖否認詐財、極口呼寃、但因人證物證俱全、因此偵查結果、對於徐家瑞王長榮武云龍陳廷楨等、均未起訴、僅將陳伯英收押、移送刑庭審判、陳因烟癖甚大、被拘時即暗藏烟泡於洋襪之中、以備不時之需、不意押入看守所時、竟被看守查出繳案、其妻至所探望、暗中遞給烟泡數枚、亦被看守發覺抄去、使彼無法過癮、所以審判之時、陳之烟癮大發、眼淚與鼻涕齊來、呵欠連天、對於庭上所問、彼均支吾其詞、閱經終結、當庭宣判、判有期徒刑二年六月、陳聞判後、面如死色、兩眼直翻、頭上汗出如漿、手足抖戰不止、並且跪伏庭前、哀求減刑及准予交保、庭上當以案情重大、不准所請、諭令於十日之內、儘可提起上訴、但陳依舊跪地不起、叩頭如搗蒜、庭丁强拽起立、彼始含淚出庭、隨警步入看守所而去、

## 施送夏令藥
### 紅萬字會趕製中

紅萬字會以時屆夏令、最易發生霍亂時症、爲普遍救濟勞苦市民起見、特購置濟衆水萬靈丹等項材料甚多、俟製造竣事即分送浦口下關各辦事處分散各市民、並定七月初開始施送、（三）

## 夫子廟新開咖啡彈子房

夫子廟貢院街四十四號新開了一家璇宮咖啡彈子房、它是嶄新的建築、摩登的設備、老板是幾個留法的學生、這一出來、較當上原有小食館更爲精美、滿室都有藍紅色的霓虹燈、與衆不同者、是彈子房的地板、爲橡皮的、比較衛生多了、男女廁所、與「新都」「大華」等劇院相同、座位亦極舒適、昨日該房茶會招待親友及新聞界藝術界、尤以中旅劇團、幾乎全班出馬、田漢夫人亦往參加、熱熱鬧鬧盛極一時、

# 薄荷烟有毒質
## 易傷腦筋並易中毒
## 夫子廟前公然發售

走私事件、京市當局已積極防止、茲據京市商人某君昨語記者云、本京夫子廟各攤販某國貨物極多、尤以薄荷烟爲最、因該烟爲夏令應時物品、其裝璜木盒極爲美觀、匣之上端爲玻璃管、下端形似短煙嘴、每枝售銅元五枚、兒童最喜購吸、以爲好玩、但該烟名爲薄荷烟、而含有高[illegible]海洛英等毒品、久吸不但易傷腦筋、且更易中毒、甚望各家長注意及之、關衛生當局及軍警機關亦注注意云、（乙）

## 天氣報告

國立中央研究院氣象研究所六月十九日下午七時三十分發出天氣報告云：

㈠本京未來二十四小時內天氣：陰曇有雨意，風向東及東北，風力和。
㈡十九日本京天氣：陰曇轉晴，最多風向東，溫度最高二九·一度，溫度最低二一·三度（攝氏）。
㈢十九日國內天氣：東三省陰曇，長江上中流陰曇有雨，華北山東陰晴，下流陰轉晴，東南海濱曇，西南一帶有雷陣。
㈣二十日國內未來天氣：東三省陰曇，華北山東陰雨轉佳，長江流域陰曇仍有雨，東海濱轉陰，華南一帶晴曇，有雷陣。

## 船期

（六月二十一日）▲長江大輪▼

上水　招商　無

下水

| | | | | | | | | | | |
|---|---|---|---|---|---|---|---|---|---|---|
| 三北 | 太古 | 怡和 | 招商 | 三北 | 太古 | 怡和 | ▲京蕪班 | 京揚班 | 京口班 | 京六班 |
| 明興 | 萬通 | 德和 | 江新 | 無 | 黃浦 | 實和 | 泰昌 | 泰豐 | 揚子 | 天泰 |

（▲內河小輪▼）

## 金銀市價

（六月十九日）

▲金銀▼

赤金　售出一百二十元　收進一百十三元
紋銀　售出一元五角　收進一元二角

▲錢市▼

大洋兌銅元　三〇八六文
小洋兌銅元　二五九三文
大洋兌小洋　十二角〇九
小洋折大洋　八二七折

## 長篇小說　海市風光

吳興趙苕狂著　（二四五）

### 第十四回　錦堂啓盛筵一片成功　月榭訂鴛盟兩心合印

我們停會兒見了那位李先生。倒眞要好好的向他致謝一番呢。正在說時。祇見菊香穿了一件巴黎織錦緞的袍子。外面加上一件大衣。婷婷嫋嫋的走了來。一見他們二人。卽笑容可掬的說道。你倆怎麼來得這般早。我今天也算起上一個早了。却總是趕不上呢。說着。又笑向她姊姊道。大爺。今天不是你大喜的日子麼。蘭香一聽大喜二字。很覺有些刺耳。不免嗔道。什麼大喜不大喜。你不要隨口瞎說。倘若給一般小報記者聽了去。不知又要造出怎樣的一種謠言來了。菊香又笑道。這裏都是自家人。那裏又有什麼小報記者。……好。大喜二字。就算是我說錯了。還嫌用得早了一些。不過。今天是你一個極大的紀念日，這大概不會錯到那裏去了吧。現在我有一件禮物送給你。務必要請你賞收的。一壁說。一壁卽笑嬉嬉的。從身邊掏出了一隻錦匣來。遞給了她的姊姊。蘭香接取在手。也不說什麼。便打開匣子來一看。看後。露出一種又似好笑。又似好惱的樣子。仍把那個錦匣連忙塞還與她道。你這孩子眞會淘氣。這是一件什麼東西。你居然把它當作禮物了。醒民在旁聽了。不覺好奇心起。忙劈手把那錦匣奪了過來。但在打開那個匣子。略略一看之下。也不由自主的哈哈大笑了。原來。這是一個大紅錦緞製成的小型禮韓。上面還有一個額子。却是用金黃的絲線繡成的。乃是「王者之香」四個字。


今天三場偉大貢獻　二時半　五時半　八時半　（優待券暫停）

新都大戲院

本院福利　安裝冷氣　響滿天下　最合夏令衛生　入其中勝過廬山去避暑

五十年來電影史上一大奇績！
「愛」是一切痛苦的源泉！？

YOUNG LOVE — NEW LOVE!

弗德立馬區　曼兒奧蓓朗　赫勃馬歇爾　聯合主演不朽傑作

大戲劇家伽鮑爾登名著　大導演佛蘭克林偉構　聯美影片公司空前名貴鉅製

聯美公司空前偉大名貴鉅製

加映　狄斯耐傑作　五彩寓意滑稽名貴卡通　滅火隊

淚洒相思地

荳蘭頭滿，前杜血殘不，禁離歡般有，悲別易難唱，陽
蔻春，前雨山鵑五，禁人寒合事，悲合歡寺見，陽莫關
梢着風山滿。啼更花寒不。悲幾離歡有。容時怕關唱。

春蠶到死絲方盡　蠟炬成灰淚始乾

◆非大手筆不能寫得如此纏綿淒感
◆非大藝人不能演得如此旖旎悱惻

國府東街口中央飯店東首

南洋照相

憑報來照無論何種贈十四寸放大一張

一元特別相：二寸美術一打　四寸個人美術六張　八寸個人美術二張　十寸個人美術一張

二十四寸美術放大每張二元四角　十八寸美術放大每張一元八角　14寸團體出門照每三張四元　六寸美術每張一元六角

冲晒犧牲部　諸君沖晒滿十元外贈放大四寸一張餘類推

午節珍貴禮品

高郵名貴特產　雙黃鴨蛋　錦盒十隻裝每盒一元一角
特發售預約券先期定到不期取貨以免臨時出貨往返
廣式蘇式粽子
南京蔣復興食品號發售
總店下關大馬路　電話四一〇五三
第一支店下關二馬路　第二支店城內太平路　電話二三六八九

雙妹牌　花露水　蘭花粉
芬芳嬌艷　轉嬾爲妍
中國廣生行出品
南京經理處：發康百貨商店　地址：中華路三山街口　電話：二一四六一號

吉林人參每兩五角　四川銀耳每兩二元　貨品繁多不及細載　定價特廉歡迎賜顧　地址太平

北門橋乾河沿羅文里　又新浴室　汽水盆堂

西洋星相家談命

# 出席世運選手 定後日來京聆訓
## 考察人員今在滬召集會議 討論考察方針

我國出席世運選手及隨同世運代表赴德考察體育人員、定二十二日在京集合、恭聆蔣院長訓話、茲悉各地考察人員、現已齊集在滬，定今日在滬召集會議、討論考察方針、總領隊郝更生、於昨日下午飛滬、主持一切、並料理出國事宜、事畢即率領考察人員來京聆訓、

【又訊】中國出席世界運動會選手隊聘任之德文翻譯秘書梅海倫女士、於昨由平抵京、下榻於德國大使館參事費許寓所，日內即赴滬會同中國選手隊於本月廿六日乘意國郵船康脫凡第號首途赴歐、運動會後、漫遊故鄉及瑞典、十一月杪乘意郵船康脫廬梭返華、按梅女士德籍、母爲華人、一九三四年十一月德詩人洪濤生教授、以其德文譯本「牡丹亭」排演、梅女士於劇中任演杜麗娘、深得戲劇界之美評、此行赴歐、如有機緣、或將重演此劇、作業餘之自娛、冊

## 南京中學校產 政院核定平分
### 市府得來興建小學 王漱芳談話

關於南中校產問題、久懸未決、昨據市府秘書長王漱芳語記者、「市政府對南中校產、幾經商討、現經呈請行政院核定、將門帘橋及八府塘兩處之南中校舍、以及在漢西門之空地六十畝、歸由蘇省府與京市府各半執掌、故下半年南中當將現有校舍各讓出一半、市府現擬利用該項校舍、於下學期創辦小學、一切正由社會局計劃中、至於漢西門之空地六十畝、蘇省當局擬將所有之一半作價由市府收買，亦已商洽就緒、市府以該處佔地頗廣、將爲運動場、或公共體育場之用」云云、乙

## 古物展覽
### 祇有今明兩日了

昨（十九）日爲我國參加倫敦藝展古物南京展覽第十九日、因天氣晴和、參觀者甚衆、本市鼓樓小學、五台小學、漢口路小學、竺橋小學、裴家橋小學教職員及學生、均結隊前往參觀、此外各界仕女前往參觀者尤衆、現祇餘今（二十）明（廿一）兩日、二十二日即行閉幕、

## 程登科
### 昨晚離滬返京

中大教授體育革命家程登科、自被聘赴粵講學以來、已逾三月、茲聞在粵所授各課、均已次第結束、師生莫不欽佩、其才學之淵博、程氏以中大課程不可久置、已於前日離粵抵滬、昨晚搭車返京、今晨即可到校云、

## 市立學校
### 下月四日放暑假

市立各學校、社會局已定下月四日起、一律放暑假、至八月下旬開學、

## 補助優良私中 下年度增爲二萬
### 市政會議昨日正式通過

市府於昨日上午九時、舉行第三九七次市政會議、主席馬市長、討論議案、㈠陳社會局長報告優良私立中學補助費、前經市政會議議決、增列爲一萬元、茲奉市長諭、對於優良私立中學、應充分補助、以資鼓勵、此項補助費、應否再予增加、請公決案、決議、應自廿五年度起、增列爲二萬元、乙

## 馮四知影展記
哈黛

馮四知個人影展、在南京華僑招待所舉行、昨日爲開幕之第一日、參觀人數略千餘、馮氏在場招待、指示來賓、和藹誠樸、令人欣慰、茲略記個人參觀印象如後、

攝影一事、初視之乃游戲耳、惟憑鏡箱之精良、膠片之優美、婦指一撥、即得佳品、固無若何高深者也、然個心研究、此中道理、又似「大之無外」焉、

蓋攝影與繪畫同、技巧偏重於構思與取材、繪畫除「寫生」外、全爲意構、即使「寫生」、亦難畢眞、故論畫者多重色、意、力、論影者、則重眞、善、美也、馮氏展覽之影片計一百〇五幅、俱能表出各幅之眞、善、美處、是爲天然與人工之滲合、將自然界最美最眞之處、由立體經過思想、而攝成平面、以供吾人參觀、即將「一縱即逝」「過此難再」之美景良辰、留存紙面、使人由色像一變爲思想、又變爲立體、要而言之、人不到之地、攝影者使之如親臨其地、人未見之景、攝影者能使之如眼見其景、天地之眞、宇宙之美、在攝影家眼中手中、皆能抓着而留存之、統觀馮氏之作品如是、誠難能而可美也、他如別出心裁之「浮雕」、「赤外線」紙透露之巧攝、正片副片之「雙露」洵爲其傑作中之傑作、筆者嘆觀止矣、

## 孫月彰畫展
### 今日正式開幕

南京藝專高材生孫月彰女士繪畫初期展覽、定今（二十）日在中正街鎮江實驗小學開幕、孫女士於昨（十九）日舉行茶會招待各界、到來賓甚衆、各來賓對孫女士之藝術、均致讚揚、冏

▲女畫家孫月彰女士

## 孔慶齡畫展
### 昨往觀者近千人

昨日爲甘肅國畫家孔慶齡、假中華路青年會、開幕之第一日、計陳列山水花卉翎毛等畫一百幅、其中以水墨花卉爲多、花卉中以牡丹爲精作、淺深濃淡、極顯精神、京中之即景爲生燕子磯及玄武湖柳燕柳雀等幅、均極名貴、到藝術鑑賞家及觀衆七八百人、對孔君所作甚爲贊賞、定去畫件十餘幅云、冏

## 邊疆舞影
### 往觀者極爲踴躍

西北文物展覽會、爲促進國人對西北深切認識起見、十八十九兩日、在世界大戲院表演西北邊疆省區歌舞、並放映西北省區文物畫影、每日四場、均告客滿、觀衆對邊疆歌舞及電影印像極佳、參加表演歌舞者、均係西北邊疆省區旅京人士、表演逼眞、異常美滿、開本京歌舞電影未有之盛況、

## 廣播話劇
### 母親最後的希望

中央電台最近又編製一話劇名「母親最後的希望」、該劇係影寫吾國人民目前之病態、劇情緊張、曲折引人入勝、而詞意警策雋永、尤復發人深省、茲悉該劇定二十日下午七時五十五分起演播、以該台各員平日播劇時對詞之生動、傳神之眞摯出之、必能博得聽衆贊歎、而知所警惕也、冏

## 程天放
### 在德廣播演說

駐德大使程天放、定今（二十日）晚在德廣播電台廣播演講、中國時間爲是日晚間十時半、屆時將由眞茹國際電台、劉河收報台接收用電話專線通至本京中央廣播電台轉播全國收聽、

## 鄉居小記（四）
歐行雜記之一　劉盛亞

這個屋子坐落在鎮的盡頭，所以週遭更顯得清寂了。房子的四面是園了，園子的邊界是極高的樹，作了天然的邊界，再出去就是原野，小河，小山和山上的小古壘了。其中還些地方我都巳走熟，也並不去記那一塊地是他的，那一塊是別人的，因爲那裏都可以自由的跑。自由跳，除非那處是一坑積水或是一條跳不過的小河。還有一句話我也得寫在這裏，就是我初來時鄉下的狗追着我叫，現在見慣了也不叫了，因此使我非常奇怪，爲甚麼前踞而後恭呢？那時候我作了一句詩，可惜祇有一句，原文如下：「異鄉村狗吠生人」。我認爲這句詩眞作得不錯，每常有人拿眼睛望着我時，我就在心裏唸着這句詩，雖說他們不會懂得，但是我已得到了甚麼似的。

我初到鄉下的一天，有另一個鄉紳請我吃茶，席間他問起我中國有沒有電影，我說：「中國有電影，有有聲電影，中國也能自製有聲電影，烏發——你們德國的影片公司的出品，一年也來一兩次」。

後來又有一個鄉間的富農告訴我，他近來在柏林見到東方協會中的一個會員，是大學教授，他說中國人見面時總說，「這裏沒有蛇」。這個人就問：「是不是中國蛇很多」？我說：「中國有蛇，可是蛇並不多，但是這一句話在中國人的日常用語中，絕無這句話」。我又問他：「你可不可以告訴我這個教授的名姓？我可以寫信請叫他的」。他匆促之間沒有別的話可說了，祇好推說忘了那教授的姓，隨即造了一個名字來搪塞我。

德國人就是如此的，你打得倒他，你就站住了，你打不倒他，他就站住了，而且他永遠站在你的上面。這裏所說的自然是「一部分或是一大部，並不是全體德國人。

這個家庭中還有兩個人得加以敍述，一個是下女，一個是汽車夫。下女大約在這裏的年歲也不少了罷，所以深知主人的性情，又時總要把小事情作錯一兩件，使主人生氣，然後又很有趣味的把牠解說過去了，還樣，大家都可以笑笑。她說話從來小聲，但是當孩子在爬樹的時候他定會高聲的大叫：「哈囉！哈囉！還是今天才換的襯衫」！或者喊：「不要忘記這是你最好的一條褲子呀」！

## 教育學會理事會
### 明日在中大開理事會 討論學術問題

中國教育學會、爲國內教育界之研究學術團體、茲聞該會本屆大會、於四月底在杭舉行、適以理事中有奉令赴西北視察教育者、有因公他往者、故改於明（廿一）上午九時、在中央大學開全體理事會、聞理事陳劍修、莊澤宣、許恪士、楊亮功、陳禮江、艾偉、常導之、鄭曉滄、邰爽秋、張伯苓、劉廷芳、杜佐周、謝循初等、除在京者外、均將如期來京出席、僅程其保、鄭西谷、孟憲承三君、因職務關係、不及到會、聞此次對於學術及會務上、均有重要提案商討、冏

## 行政院令飭所屬 多研究應用科學
### 時將研究結果報告中研院 切謀互助合作

國立中央研究院評議會、以該院爲全國最高之學術研究機關、除實行科學研究外、並負有指導聯絡及獎勵學術研究之使命、該會爰於舉行第二次年會時、決定該會自身應盡之工作外、所望於各政府及學術機關之合作與互助者、並決定原則如下、㈠研究工作、應特別注重於國家及社會實際急需之問題（各類科學之應用皆包括在內）、㈡中央研究院所屬各研究所及國內其他重要學術機關、對於經費之分配、酌採第一項之意見、㈢各學術機關、對於上項問題之研究方法、及其所得結果、隨時報告於中央研究院評議會、㈣政府各機關、如有何種需要研究之問題、可與中央研究院商酌進行、該會因以上各項關係國家民族之前途至爲重大、爰特函請政院分別令照辦理、政院已於昨日通知所屬遵照云、

## 「電業人員」訓練班
### 現已開始報名

國民政府建設委員會、爲全國電氣事業之主管機關、因鑒於近年來全國電氣事業發展之迅速、人材需要之迫切、爰決定設立電業人員訓練所、聞即日起開始報名、至下月底截止、考試日期、已定爲八月三四兩日、一切規程、業經訂定公佈云、

## 國體專校
### 今日舉行畢業禮

中央國術館體育專科學校、以該校第一屆學生、業經修業期滿、特定今（二十）日上午九時、在孝陵衛該校大禮堂舉行首屆畢業典禮、表示隆重起見、特請林主席、蔣院長、馮副委員長、教育部王部長及各院部會長官蒞臨致訓、同時下午並擬舉行游藝會、由學生表演國術、以助餘興、

▲　▲　▲

## 滬上網球盟主 卡爾生等今抵京
### 下午四時在業餘球場表演 秩序業已決定

本京業餘體育會網球隊、趁日前在滬遠征之便、特邀請海上盟主卡爾生、及第一流名手史規亞等、來京作表演賽數場、藉以提高本京網球興趣、當承允許、卡爾生連執海上牛耳三年、我國名手許承基、在去年第六屆全國運動會國際表演賽中、亦以二比一受挫、球藝之精、可見一斑、史規亞爲籃球名將、兼擅網球、海上第一流名手也、二君已於昨（十九）日晚車連袂來京、今（二十）日晨即可到達、業餘當局、刻正積極準備一切、並指定馬少伯、李丕組二選手分別迎敵、雖屬小巫大巫、然馬李近來進步甚速、預料屆時定有精彩演出、表演共計二十、二十一兩日、會員憑會員證入場、凡欲前往參觀者、請向新街口華東運動公司、或業餘會接洽入場券事、茲探誌今（二十）日表演秩序如次、

▲今日秩序（下午四時起）

史規亞對李丕組
卡爾生對馬少伯
余志忠對凌道揚
趙紹恆對李丕組


首都大戲院

空前大貢獻

（二時半，五時半，八時半）

全部有聲偵探明星鉅製

金鋼鑽

（徐欣夫編劇導演）

顧蘭君　王徵信　謝雲卿　孫敏　顧梅君　尤光照　黃耐霜　王吉亭　等合演

★大偵探的手院，鈎心鬥角，出奇制勝，使人夢想不到，匪徒們的行跡、神出鬼沒，來去無蹤，令人拍案叫絕．本片是針對着目前某種問題的作品，不可不看●

★昨晚滿座　理所當然　贈券停用

奄魯坦然

印度天然止痛油

●專治一切疼痛之症●

本京各藥房各雜貨鋪均有出售

南京總經理處　勝新洋行　北中山路二百二十號　電話二二一九〇

新到大批夏季衣料摩登皮夾代客定做西式女服　招請外埠經理及推銷員　浦口大馬路長春堂分銷處

百齡醫院

專治花柳白濁外科　特設戒烟部

淋病除根　極波短波透熱電療機　★紫光線治療器★

◆無痛消散下疳橫痃◆男女一切花柳副症◆

新法戒烟絕無痛苦　▲精割包皮過長▼

院址國府路九九號　電話：二二三三一

牙醫　劉文華　啓事

本醫師在京開業將近十年因各界的信仰敝醫師手術精良故患者日漸增多以致石板橋所不敷應用故在中山東路江蘇銀行二樓大廈設一診所一處營業請各界注意遷移爲荷　留日牙科專門劉文華啓　電話二三三二二

文山診所　◆花柳腦性病專科

專治五淋白濁各期梅毒下疳橫痃未老先衰腎虧陽萎遺精早洩腰痠頭暈腦弱全身衰頹閨幃乏趣等男女性病均採奇效驗方限期復元　地址中正路廿七號大華戲院右

花柳專家　第一名國醫談佑亮大夫

專治男婦傳染梅毒筋骨疼痛急慢性淋濁硬性下疳白帶陰瘡小兒胎毒痧痲痘疹等病△又鄙製肛門痔瘡孤臭癬疥散淋濁收毒丸有特效治癒人無數未曾發過對于婦兒科尤所擅長　診所珠江路七一三號即太平橋北　啓

南京太平路花牌樓

妹妹服裝大衣老店

出租　男女全新冠紗　禮服

電話二二九〇〇號

婦女外用　下治丸

●主治●　赤白帶下　月經停閉　腰腿疼痛　腹內膨脹　子宮寒冷　久不孕育　寒塊凝積　產後諸症

婦女患左列各症用下治丸後准能收到意外之功效不用內服僅置藥於膣內即能達藥力於腹中准見內積病被藥力化成穢塊而下　衛生署發給二五六號許可證八號一等獎狀（每盒定價一元二角）各大藥房發售

天津素波藥廠出品　特約經理處　南京太平路　華商藥房　二區壽安街

中央補習學校招收男女生

南京市社會局備案　國立南京東大中大畢業同學創辦

㈠級別分高級中級初級㈡課目分國文英文算術代數幾何三角理化㈢班次分上午下午晚間㈣報名即日起㈤章程函索附郵一分㈥校址中山北路司法院對面同仁街七十六號

特設日文補習班　初高二級　時間下午七時至十時

葛潘氏緊要聲明

查潘運江乃保母家內婢與葛姓毫無宗族關係對葛姓所有房地產權潘運江無權過問誠恐外界不明受伊欺騙冒名簽訂契約等情業經委託代理人保管倘潘運江有假該銀錢關係一切依法無效特此鄭重聲明務乞各界注意

王仁慶土地登記啓事

茲有坐落本市第一九、廿一、廿三號地產一塊面積二畝四分八厘九毫二絲因契據遺失業經登記請公告外特先登報聲明如有異議即向南京市土地局提出理由及證件爲要

毛金生土地登記啓事

補契登記除另請公告外特先登報聲明如有異議即向南京市土地局提出理由及證件爲要

袁靜齋土地登記啓事

已遺失除另具店保呈請南京市土地局備案作廢另請補發外特此聲明作廢

金宗華土地登記及補契啓事

茲有坐落本市三條巷第十號門牌地產一塊因年代久遠字跡破爛除向南京市地政局提出理由及證件爲要

紅力參　每兩三角
花旗洋參　每兩四角
爲便利外埠購貨起見特設函購部　電話：二一七七〇　南京北口

敝浴室開幕以來承蒙各界賞許感荷莫銘茲因政府提倡衛生起見特裝設自來水以合新生活清潔要旨聊酬報各界惠臨賜顧無任歡迎　敬請　電話三一五一七

當戒備者也素悶下生辰與任何下列之日期（陽曆）相近者即當有所自衛若欲得詳細詢畢君則對於有益貢獻　凡生辰在　一月十二日至廿日　三月一日至廿日　六月一日至廿日　七月十二日至卅一日　四月十二日至卅一日　九月一日　十月十二日至卅一日　十二月一日至廿日　時間　每日下午四至六時星期日例外　地址五台山村十號

世界經濟 飛鷹牌 純淨 鮮橘汁

大華 各花 光東粵菜館

電話二… 中央大觀園 盆浴堂 復業宣告

打字 本所爲應社會之需要…

沙眼根治之可能

慶祝新裝部成立　擴大犧牲

白送綢料二百丈

條紡 ●每尺只合九分

●電機紡 每尺只合一角二

（限送五百份）

特價貨 每購二尺送六尺

●足夠做旗袍一件●

北門橋

晉源綢布局

## 世界大戲院

祇映今日一天

日場二時半，八時正，票價二角，三角，捐稅外加

千驚萬險◆探險鉅片

非洲野獸大陳列。蠻族男女大展覽

萬獸女王

上下兩集．一次映完

明天開映全部對白有聲巨片

別出心裁 別創一格　化身姑娘　全部緊張 全部新奇

## 明星大戲院

臨別紀念　票價減半　最後三天

| | | | | |
|---|---|---|---|---|
| 夜戲 | 對號七角 | 頭等四角 | 二等二角 | 捐稅外加 |
| 日戲 | 對號六角 | 頭等三角 | 二等二角 | 捐稅外加 |

坤伶皇后 趙嘯瀾　花面大王 董俊峯　正宗鬚生 趙化南

今天夜戲　捉放宿店｜十三妹 能仁寺

明天日戲　頻演雙齣 汾河灣 戰皖城｜明天夜戲 全本 四進士

## 國民大戲院

今日最後三場

價目 日場 樓下三角 樓上四角 五角｜夜場 樓下四角 樓上五角 六角

天復運的鋒　一興動先隊

描寫細膩深刻，演出剌激有力，一切一切，都達到最高峯

洪深編劇　高梨痕導演　張愛主演

花花草草

蹦蹦戲一上幕　蹦蹦第一次銀幕！

請看芙蓉花傑作「手花媒」

廢歷端午節

特映簇新鉅片

上海星期大戲院在上海開映，南京場場擁擠，有口皆碑！

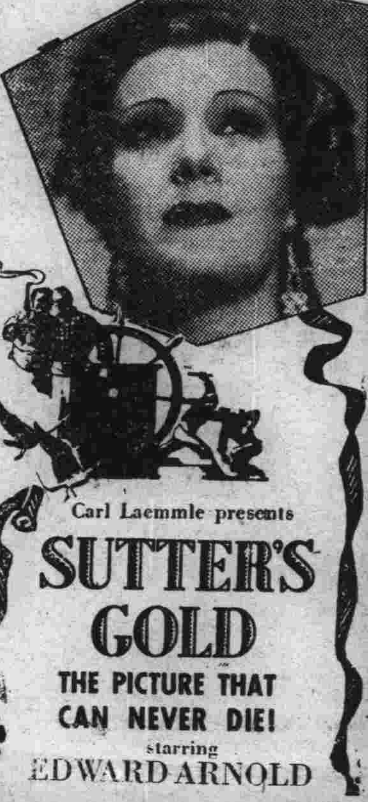


慾海金潮

比「叛血記」更偉大！更緊張！

## 大華大戲院

最新聞名卡利亞冷氣設備清涼適體

中正路四十五號　電話：二二三四

今天開映　二時半　五時半　八時半

明晨加映早場

榮獲第三屆國際影片競賽首獎

葛雷泰嘉寶　弗德立馬區

暨塊肉餘生之童星巴賽爾密等主演

哀情巨片

春殘夢斷

俄國大文豪　托爾斯泰　生平代表作

鏡花水月　影照明　無情有鐵　斷情身

每場加映五彩卡通「花斑龍」

Stata Theatre Now Showing
Greta Garbo And Fredri March
in "Anna Karenina"

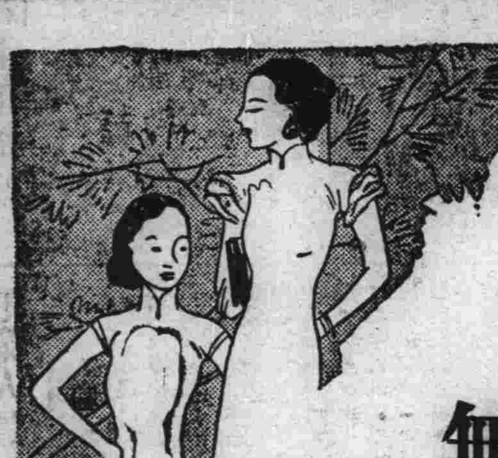

無敵牌

媚梨花露水

夏令必備

可以醒腦，可解蟲毒，家居旅行，不可不備，

各處均有出售

家庭工業社出品

南京發行所中華路九五號

分銷處下關魚鮮巷七五號

門市部中央商場內三六號

## 福利大戲院

應各界要求　半價　創低票價！

准於今夜登台

減低價目 夜戲一元 正廳七角 頭等三角 對號預售 先發售票　開戲時間 七時半

初次南下 楊小樓外甥 嫡傳宗派 文武老生

劉宗楊

花面大王 兼唱武生　劉永奎

平津馳名 初次來京 色藝雙絕 坤角青衣花衫　愛蓮君

文武花衫 馬秀蓉　花面大王 劉硯亭　坤角勇猛武生 小王虎臣

小王虎臣 愛蓮君 烏龍院　劉永奎 馬前潑水　劉宗楊 馬踏青苗

南天門　道遙津　雙齣　打　殺家　蚆蜡廟

## 金城大戲院

河北評戲

捧土重來名震滬寧津處到處歡迎許戲四大名旦之一青衣花衫大王

芙蓉花

南北馳名青衣花衫兼演小生　久負盛名色藝雙全文武花衫

花小仙　林幽鶯

| 馳名花衫 | 青衣花衫 | 優等彩旦 | 唱做老生 | 著名青衣 | 文武小生 |
|---|---|---|---|---|---|
| 花俊仙 | 林艷鶯 | 張九鳳 | 王萬良 | 花小琴 | 李義芬 |

全體藝員一百餘人日夜一齊登台表演

今天日戲 全部 昭君出塞　今天夜戲 王少安 趕船 花爲媒　明天日戲 十八娘 沉香箱 杜十娘 百寶箱　明天夜戲 本園 二度梅

啟事 敬啟者本院…

| 價目 | 日戲 | 夜戲 |
|---|---|---|
| | 普通一角半 | 普通二角 |
| | 正廳一角半 | 正廳三角 |
| | 對號二角 | 對號五角 |
| | 捐稅一律四角內 | |

| 時間 | 日戲 | 夜戲 |
|---|---|---|
| | 二時半 | 八時正 |

●本院特約江南汽車送客入城●

## 陶陶大戲院

地址二廊廟　電話二二〇〇七

明天上午十時加映一場　票價一律七分

昨天客滿　務請早臨

今天日夜三場（時間）二時半　五時半　八時半

（票價）七分　一角　捐稅外加

武俠香艷機關驚人鉅片

楊靜我　莊曉人　主演

七劍十八俠

大破金山寺

……環合衛生不染顏色純用鮮橘榨汁而成有……解渴除痰開胃消食解暑之功無顏料雜質之害白髮老翁咿乳嬰兒懷孕婦女多飲無妨可得鮮菓所含維他命之益
總經理處土街口慶和祥電話二三二〇二
售處各高等茶社飲水室均有出售

大東粵菜館　牌樓
端午粽子
大裹蒸粽五角　小裹蒸粽二角　椰蓉蛋黃粽二角　豆沙粽一角　肉粽一角　鹼水粽一角
號一八一六一

特點
凡物俱用新式汽水…… 座位異常適……
地址　南京城北浮橋一枝園
電話　二二一四四號

宇
新民中文打字所
各種打字承接……
京南地址國府路一五二號

省三醫院
主治　內外科　花柳科　包戒鴉片
小兒科　產婦科　女醫接生
地址浮橋南首　電話二三二二一

上海雲翔服裝專家　擴充男裝部
茲為滿足顧客的需要，特擴充男裝部，精製各種名貴時裝及西裝中山裝等，工作力求精緻，價特別低廉，願愛好服裝的青年仕女們請來一試，毋任歡迎。▲地址太平路安樂酒店南首
出號新男女禮服全部綴定

西蜀　渝州　川菜社
南京中山東路中央飯店對面
三樓大廈　佈置雅潔　道地川味　人人可口　大小宴會　無不適宜
經濟部男菜有譜每樣二角
營業部電話二二五一〇　二樓電話二一五六九號

納涼請到浣花來！
氣候已增到九十度了，仕女們都感覺苦熱的煩悶嗎？浣花菜館的屋頂平台確已佈置得清爽整潔，登臨一憩，涼風四達，悶熱全消，可稱納涼勝地。至于各種冷品無不精美，齊全品茗小酌尤饒佳趣。

中山東路國府路巷口
西蜀　大西洋　川菜社
本社自建大廈，佈置鮮麗，交通便利，特聘高尚蜀籍專辦上等川式筵席，同時兼備招待，均經訓練，十分週到，並有寬大禮堂，裝璜雅麗，大小宴會之需，各界惠顧，無任歡迎。
電話　二二三二〇　二二三一〇

中山東路▲國政牌樓▼
西蜀美麗川菜館
本館特點
交通便利　內部寬敞　四廳清亮　廚司名角　鏡爭時代　力求向上
多夏天氣　春秋一樣　招待純良　價廉物美　各界士女　盍興試嘗
電話　營業部二二一〇九　樓上二三一九

中山東路國政牌樓
西蜀皇后飯店
專備上等川菜　原料均經選擇　大宴小酌　喜慶宴會　無不合宜
樓上電話二一七九六　樓下電話二二二七九號

# 戲劇與電影

新民報週刊

## 從「西施」說到歷史劇

潘孑農

西湖藝專劇社於十四五兩日，在京上演林文錚君所作的五幕劇「西施」。坦白地說，無論在劇作本身以及演出技術上，這次公演是整個失敗的。（劇作者應負的失敗原因，比較更多一點。）不過失敗，我以為不單是一個劇作者，或是一個劇社的關係，我們應該從這裏切實地去接觸到橫在話劇運動中途的歷史劇這一問題的探討。

引證不必採得太遠，先就「西施」這故事來講，在深長的中國歷史上，可以說是一個最富於「戲劇性」的題材；這裏邊有十足封建型的戀情，有濃厚的民族雪恥與復仇意識。然而劇作者是不是應該「原封不動」地全盤搬運呢？這是很值得商榷的一點。我個人以為舞台上的西施底個性描寫，祗有兩種極端不同的手法可用：一種是把西施寫成一個革命論的殉情主義者——她原先是愛范蠡的，其後負了使命去吳國，卻漸漸被吳王夫差這種奔放的熱愛所克服了，等到勾踐舉兵滅吳，她為愛情而以身殉。另一種就是把西施寫成一個忠君愛國的女性——她為着替越國雪恥，犧牲了自己與范蠡的愛，不惜以色慾去迷惑吳王夫差，吳國亡後，范蠡怕越王勾踐也會溺於西施的豔色，就把她帶走了。如果在上述的兩種手法之外，劇作者企圖同時描寫西施的殉情與愛國的兩元意識，情節果然會複雜錯綜得多，但寫劇本終非寫小說那樣的純粹「紙上談兵」可比，難免要陷於「左手畫圓，右手畫方」的窘困中。林文錚君筆下的「西施」劇本，首一點失敗便是這樣造成的。

林君第二點的失敗，我以為把西施的故事寫成一齣多幕劇，即使不能從勾踐的臥薪嘗膽寫起，至少也得從西施被徵晉貢吳主這一段開始，否則不管用那一種手法來描寫，都不足以顯露西施在思想上的演變。照眼前林君這樣裁剪法，寫成一齣獨幕劇是最合適也沒有了，何必定要繁冗地分作五幕呢？

此外，林君在對話中採用「打倒」，「暴動」，「政治問題」這些近代化的名詞，對於歷史劇的真實性是很多妨礙的。

藝專劇社在「西施」演出上的失敗，馬彥祥君所謂「服裝決定動作」這一說，是相當地道破他們的癥結的，從服裝上的色彩與形式上看來，我們可以斷定「西施」的導演者李朴園君是曾經下過一番考據的苦工。但是「苦工」雖然值得欽佩，這些「考據」的服裝對於演員的動作有沒有妨礙這一層卻被忽略了，出現在舞台上的「西施」的劇中人，一舉一動，多半是僵硬而不自然，有幾位甚至在担心着落帽脫履。側重於服裝的考據而損害到演員們的表情，倒底是得不償失的事情，何況這種「考據」的服裝是否完全準確，也很難保證。這樣的說法，是不是我也贊成歷史劇可以「用時裝來演出」呢？不，這種近於冒險的辦法我是不敢贊同的；我的主張是在不損害劇作的意義的條件下，而對於演出能夠有利的條件，不妨放鬆一點服裝的考據工作。

也有人這樣說：「歷史劇的演員一穿上古裝，動作少了果然太僵硬，動作多一點就很容易流于舊劇化。」我以為這種論調是由於觀衆心目中先有了舊劇的印象，以致先入為主，處處用着舊劇的尺度來衡量我們的歷史劇。對此我們不僅不必顧慮，並且還可以批判地擇取舊劇的服裝與動作，作為我們上演歷史劇的依據，所以趙慧深君所感覺到的「要使演者避免他（指舊劇）的形式，而另創一種服裝與動作，同時能很自然的不使觀衆感到刺目，又不與京劇連帶看法」的困難，應該是觀衆先入為主的印象之糾正，而不是演者的避免。

佈景型式的決定，也是演出歷史劇的一個重要問題。此次藝專劇社在「西施」中所用的，全是一些平面的硬片。這種從原始的象徵主義中脫胎出來的型式，在舞台上已經進展到寫實主義的今日，嚴格地說是早應該拋棄的了，作為了節省經濟而不得不採用，也必須以完備的照明使之立體化。不然，與盛行在上海大世界等游藝場中的「文明戲」的佈景有什麼分別？

以上是我個人看了藝專劇社上演「西施」後，連想到對於歷史劇之編製與演出的一點意見，甚盼對此問題感到興趣的戲劇專門家和讀者們，多多加予指示。

## 看「西施」後

段可情

今年的戲劇在南京，如像三春的百花一樣，開着燦爛的花朵在爭奇鬥艷。中舞協會好似嶺上的梅花占了百花的魁首，接着就是國立戲劇學校，上海劇院，聯合劇社，中國旅行劇團等等先後開放的各種嬌豔不凡的花朵。最近從杭州移植來的西湖藝專劇社也在這新興的花園中，來顯現牠的花容。

西湖藝專劇社這回帶來了兩朵珍貴的奇花，一是古香古色的「西施」，一是異國情調的「西哈諾」。昨天我去觀光了「西施」的演出，在我從劇院走出來之後，依然和前幾回看過其他的劇團的一樣，使我帶着一種充滿了希望的心情回家。就是說中國話劇演出技巧，已經踏上了進步的途徑，在將來是可以期待着一種偉大的成功的。

西施的題材，未常不可以拿來編成一部有刺激性的戲劇，來指示我們正在為異國所壓迫而在苦鬥的民族，一種解放鬥爭的借鑑。不過最惋惜的一點是作者沒有從正面去描劃這個臥薪嘗膽，生聚教訓的越王，尤其是那些在異國的鐵蹄之下被蹂躪的民衆的殘酷慘狀，也沒有暴露到舞台上來。因此，我們看了這齣戲之後，一點也沒有把我們現時的苦悶刺激着。我們祗看見中古時代那種用美人計去恢復祖國河山的原始戰略。雖然在其他方面比如描寫夫差的因戰勝而驕傲，結果被聲色犬馬所迷惑，與乎西施為愛情和祖國兩種不同的心理所苦悶的心境，都有着相當的成功。但是我們對於作者避重就輕的偷巧的描寫是不滿意的。因為要解救民族的危機，必需喚起廣大民衆，纔有成功的希望。

他們這次的演出，較之三年前在此地所演的「茶花女」等劇，顯然是有長足的進步，幾個主角都很能表現出他們的演劇技能，收了相當的效果。尤其舞台裝置是充滿了藝術氣氛的美點，這是值得大家讚賞的。

## 英美影片戰爭序幕

英國高蒙影片公司總經理番佛利貝氏，於前月在美國洛杉磯時，發表如下之談話：「英國影片作物，現已漸受美國觀衆之歡迎，故美國影片市場中，英國已取得相當穩固之立足地。英國影片的競爭政策，是使租費特別低廉；比美國影片公司所定的標準低許多。照預定計劃，本年度高蒙公司將要攝製新片二十四部，前年祗有八部，去年有十六部。（其他各公司，本年出品也比去年的數字多。）並且為了要迎合美國人心理，他們許多地方將效法美國，並且羅致了許多美國演員呢。」

這種情形當然是給予美國電影企業家的一種示威，他們必然地會起而防制，起而對抗，所以這可以說是不久將白熱化的英美影片戰爭的序幕。

## 劇・影・新聞

◆馳名世界的歷史樂劇「Petrus de Dacia」，近期間將在瑞典威斯貝（Visby）城再度演出，劇情是描寫一位黑袍僧派的方丈與一位德國農村少女的戀愛故事。劇名即方丈之名。劇作者為威斯貝城之醫生，名Josef Lundahl。作曲及音樂，則由名音樂家Friedrich Mehler担任云。

◆國立戲劇學校第六次公演，原定十八日舉行，劇本為特里乔可夫之「怒吼吧中國」。茲悉該劇因某種問題，未能通過，決改排「求婚」，「還鄉」，「東北之家」，「秦公使的身價」等四個獨幕劇，由應雲衛，馬彥祥，王家齊三人分任導演，日期將展至二十六日起。

◆中國旅行團准於月底前離京赴杭公演，除原有各劇將擇較有意義者演出外，並已請陽翰笙氏寫一以走私問題為題材之劇本，不日當可完成。聞劇中漢奸一角，將由唐槐秋擔任。

◆又：前中國戲劇協會會員楊曼女士，已於前日起，正式加入中國旅行劇團。

◆近傳英俄某影片公司，因攝製一關於阿比西尼亞之影片，擬請「亡國之君」亞王塞拉西在此片中一現面目。現悉此事經亞王詳加考慮後，有表示拒絕之說。

◆明星影片公司近得某鉅公之介紹，將以該公司廠地場屋及全部生財機械，向交通銀行抵押現款十六萬元。以十萬元整理舊債，餘六萬元作為下半年之建設費，嗣攝後每製一片，銀行方面可預先墊借三萬元，此事現正在秘密進行中。

◆惟本刊探得銀行方面所提出之條件，除事先派員清查舊賬，事後派員管理經濟外，並需信實之保人兩位。查明星積年負債數額，決不止十萬，恐事實上無此「有勇氣」的保人云。

## 戀情場面

加里古柏與瓊雅達

Mr. Deeds Goes to Town

弗特立馬區與曼奧勃朗

The Dark Angel

鄭懷仁醫師專門眼科
……上午九時至十二時　下午二時至四時　例假及星期日上午九時至十時　過時不診
南京鼓樓南　中山路……

代售處　承恩寺仁濟大藥房▲魚市街東南大藥房▲下關大馬路五洲大藥房……

中青牙科專門
留日齒科醫學士林中青
專治　一切牙病　各種鑲牙　口腔外科　牙列矯正
地址：中山東路財政部隔壁
電話：二一七六一

樵山醫院
院址　龍王廟火瓦巷
電話　二二一四八號
專治　內外花柳各科
特設　愛克司光　超短波電療機　高週波電療機　大號太陽燈　大號熱光燈
包戒烟癮毫無痛苦　備有病室

西華門四條巷　博愛醫院
負責根治專門白濁病（急性白濁）（慢性白濁）新法治療短期可愈
下疳橫痃無手術消癒★包醫痔瘡脫肛無須手術★包戒烟癮毫無痛苦
院長　戴天青　留日醫學士

首都醫院
院址　糖坊橋
電話二二〇七五號
白濁花柳專門　急性白濁　慢性白濁：新藥治療：電氣治療
▲精割包皮過長▲女醫新法接生
（特設）戒煙部　包戒煙癮絕無痛苦★備有清潔病室以便住院療養

新生醫院
主治　內外科　皮膚科　小兒科　產婦科
腸病　性病　戒烟　專門
院長　留日醫學士林究通
產婦科　同啟
本院設有清雅病室特別護士……
院址：城北石板橋二十一號　電話二三三七九

約翰痔科醫院
地址新街口鹽業銀行南首巷內
電話：二三一七五號
專治　內外痔瘡　痔漏成管　便血脫肛
不施手術　不用注射　……痔枯管除　毫無痛苦　負責根治　決不復發

婦女醫院
▲地址一枝園十八號▼
▲電話二一八四七號▼
注治　產科　婦科　兼理　內外科　小兒科
門診　上午八時至十二時　下午三時至六時
星期日午後停診
院長周枕雲醫師

小廣告

遺失
茲遺失國民政府參軍處二十五年上字清潔符號第一三一號，除呈請補發外，特此聲明作廢　朱長發啓

招請
本診所因業務太忙，擬招聘醫師一位……

遺失圖章
茲遺失方形牙質圖章一枚，上刻陸文篆字黃宏二字，特此聲明作廢　黃宏啓

川香遠出品
夏令食品　肉油　膩不安　衛生舒適　鹹菜下飯
▲終年鮮美▶
地址唱經樓西街